



Easy UV

Application Software

For UV/VIS Spectrophotometers

INSTRUCTION MANUAL MANUALE DI ISTRUZIONI



ONDA Spectrophotometers Service

Add: Via della meccanica N. 25 IT-41012 CARPI (MO) ITALY

Tel: +39 059 653 274

Please contact your local distributor

INDEX

ENGLISH	6
1. Feature overview	6
2. Installation	6
2.1. Hardware requirements	6
2.2. Easy UV software installation	7
2.3. Spectrophotometer connection	8
2.4. Uninstall	8
2.5. Check assignment COM port	9
2.6. Starting of Easy UV and first connection.....	11
2.7. User Options Configuration	13
3. Introduction	14
3.1. Main screen	14
3.2. Menu and toolbar	14
3.3. Special functions from menu.....	15
3.3.1. <i>Exporting data to Microsoft Excel®</i>	15
3.3.2. <i>Data export in format *.CSV</i>	16
3.3.3. <i>Menu Device</i>	17
3.3.4. <i>Functionality with Automatic Holder</i>	18
4. Operative functionalities.....	19
4.1. Quantitative Analysis	19
4.1.1. <i>Getting the calibration curve</i>	20
4.1.2. <i>Measure the samples</i>	23
4.2. Kinetics Analysis.....	24
4.2.1. <i>Set measurement parameters</i>	25
4.2.2. <i>Measure the samples</i>	26
4.3. Spectrum Scan.....	27
4.3.1. <i>Set measurement parameters</i>	27
4.3.2. <i>Measure the samples</i>	28
4.3.3. <i>Data processing</i>	30
4.4. Multi Wavelength Analysis	30
4.4.1. <i>Set measurement parameters</i>	31
4.4.2. <i>Photometric measurement</i>	31
4.5. DNA/Protein Analysis – UV Methods	33
4.5.1. <i>Set measurement parameters</i>	33
4.5.2. <i>DNA / protein measurement</i>	34

4.6.	Wine Chromatic Analysis	35
4.6.1.	<i>Set measurement parameters</i>	35
4.6.2.	<i>Measure Color characteristics of the Wine</i>	36
ITALIANO		38
1.	Panoramica funzionalità.....	38
2.	Installazione	38
2.1.	Requisiti hardware	38
2.2.	Installazione software Easy UV.....	39
2.3.	Connessione dello spettrofotometro	40
2.4.	Distintallazione	40
2.5.	Verifica assegnazione Porta COM.....	41
2.6.	Avvio di Easy UV e prima connessione.....	43
2.7.	Configurazione Opzioni utente	45
3.	Introduzione al software	46
3.1.	Schermata principale	46
3.2.	Menu e barra degli strumenti.....	46
3.3.	Strumenti del menu.....	47
3.3.1.	<i>Esportazione dati in Microsoft Excel®</i>	47
3.3.2.	<i>Esportazione dati in formato *.CSV</i>	48
3.3.3.	<i>Menu Device</i>	49
3.3.4.	<i>Funzionalità con Portacelle Automatico</i>	50
4.	Funzionalità operative.....	51
4.1.	Analisi Quantitativa (Quantitative Analysis).....	51
4.1.1.	<i>Costruzione curva di taratura</i>	52
4.1.2.	<i>Misura i campioni</i>	55
4.2.	Analisi Cinetica (Kinetics Analysis).....	56
4.2.1.	<i>Impostazione parametri di misura</i>	57
4.2.2.	<i>Misura i campioni</i>	58
4.3.	Analisi Scansione spettrale (Spectrum Scan)	59
4.3.1.	<i>Impostazione parametri di misura</i>	59
4.3.2.	<i>Misura i campioni</i>	60
4.3.3.	<i>Elaborazione dei dati</i>	62
4.4.	Analisi Fotometrica Multi-lunghezza d'onda (Multi Wavelength Analysis)	62
4.4.1.	<i>Impostazione parametri di misura</i>	63
4.4.2.	<i>Misura fotometrica</i>	63
4.5.	Analisi DNA/Proteine Metodi UV (DNA/Protein Analysis).....	65
4.5.1.	<i>Impostazione parametri di misura</i>	65

4.5.2.	<i>Misura DNA/proteine.....</i>	<i>66</i>
4.6.	Analisi Caratteristiche Cromatiche del Vino (Wine Chromatic Analysis)	67
4.6.1.	<i>Impostazione parametri di misura.....</i>	<i>67</i>
4.6.2.	<i>Misura Caratteristiche cromatiche del Vino.....</i>	<i>68</i>



Easy UV

Application Software

For UV/VIS Spectrophotometers

INSTRUCTION MANUAL

MANUALE DI ISTRUZIONI

ENGLISH

1. Feature overview

Easy UV is the application software compatibles with Microsoft Windows® operating systems for the remote control of the UV/VIS ONDA Spectrophotometers TOUCH Series. The main operating functions of the Easy UV software are summarized below.

Quantitative Analysis

Measuring the concentration of adequately prepared sample through a calibration curve. There are two ways to construct a calibration curve:

- 1) measurements of Standard solutions with a known concentration (up to 20 including repeated tests)
- 2) direct insertion of the coefficients (factors)

Both modes above include three types of regression:

- 1) Linear
- 2) Linear through origin
- 3) Quadratic

Kinetics Analysis

Measuring Absorbance or Transmittance of a sample over time at regular intervals of time (selectable between 0.5 / 1/2/5/10/30/60 seconds).

The Absorbance/time graph and the data table are displayed on the screen.

Spectrum Scan

We recommend using this feature only on native SCAN models.

Measuring Absorbance or Transmittance of a sample in the wavelength field, at regular intervals (selectable between 0.1 / 0.2 / 0.5 / 1/2/5 nm)

Multi-wavelengths Fotometry

Measuring Absorbance or Transmittance of a sample at one or more set wavelengths (up to 20).

UV Method for DNA/protein Analysis

There are two preset methods for measuring DNA/protein concentration and evaluation of contamination:

- 1) Method 260/280 nm
- 2) Method 260/230 nm

A method based on the previous ones is available with parameters that can be set by the user.

Energy Scan

Measuring emission energy of the lamps to check the efficiency of the sources.

Wine Chromatic Analysis

Measuring Absorbance at 420/520/620 nm and calculating **Color Intensity** and **Shade** according to OIV-MA-AS2-07B guideline (applicable to red and rosé wines)

2. Installation

The procedure for the correct installation of the Easy UV software is shown below.

2.1. Hardware requirements

- Personal computer with Microsoft Windows® operating system
- Pentium processor or later

- CD-ROM
- No. 2 USB port
- Memory RAM minimum 256MB
- Free space on hard-disk 50MB

2.2. Easy UV software installation

**For computers connected to a company network, access as Administrator may be required.
In this case, contact the network administrator (CED).**

- Put EasyUV disc in the CD-ROM;
- Double Click to open the CD-ROM, and then, double click **Setup.exe** (execute as Administrator) which is under the root directory of CD to start installation (Fig.2.2-1), click **Next**;
- Input user's information (Fig.2.2-2), click **Next**;
- Choose install path (Fig.2.2-3), then click **Next**;
- Be sure that the PC is not connected to the PC (Fig.2.2-4), click **Next**;
- Click **Next** (Fig.2.2-5) to install the driver;
- Accept the License with the chek-box (Fig.2.2-6) and then click **Next**;
- Click **Finish** to complete the installation (Fig.2.2-7).

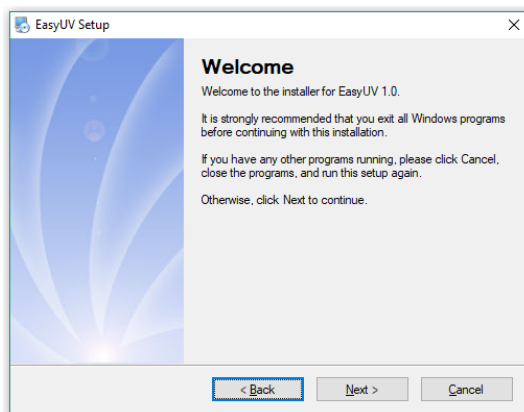

Fig. 2.2-1 Installation box

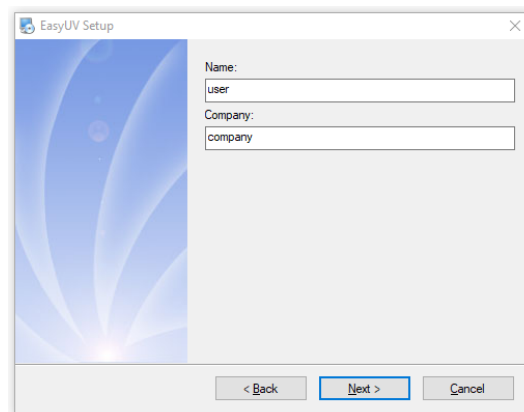

Fig. 2.2-2 User's information

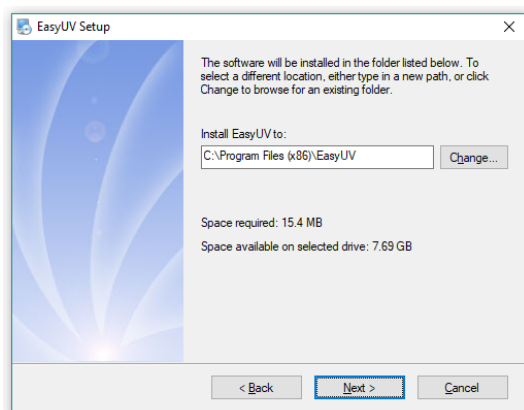

Fig. 2.2-3 Install path

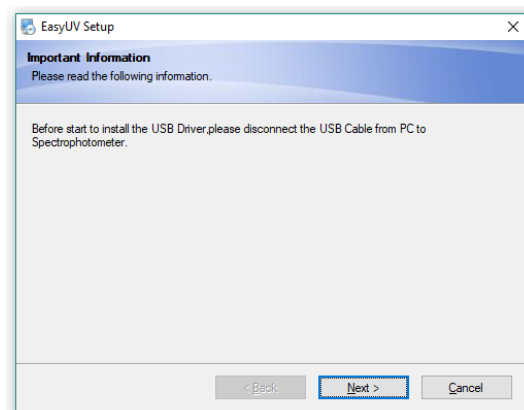

Fig. 2.2-4 Disconnect USB

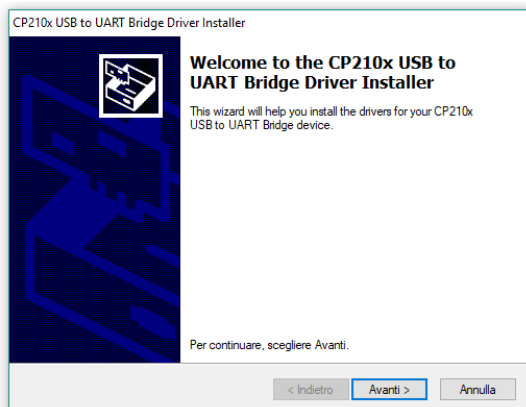

Fig. 2.2-5 Driver installation

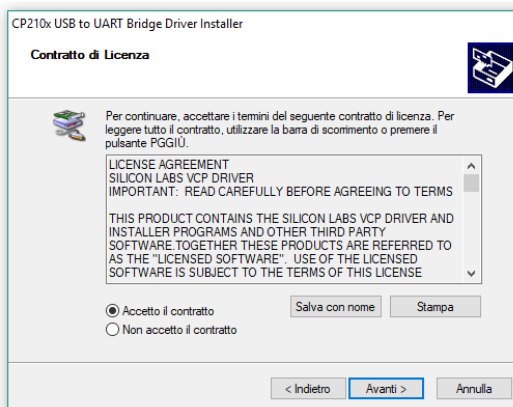

Fig. 2.2-6 License

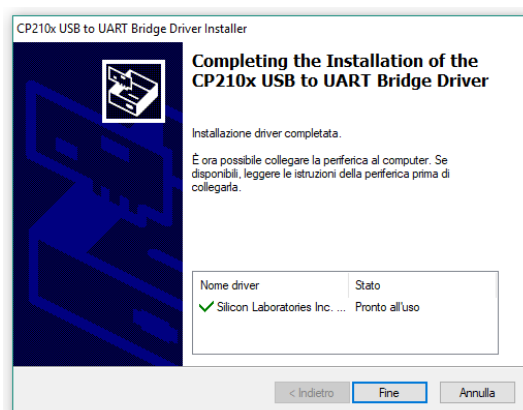

Fig. 2.2-7 Finish

2.3. Spectrophotometer connection

- Connect the spectrophotometer to the PC with the supplied USB cable (Fig.2.3-1) and wait for the automatic configuration of the operating system;
- Click **Finish** (Fig.2.3-2) to exit.

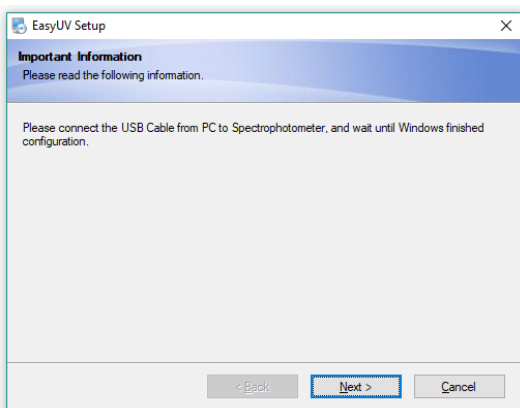

Fig. 2.3-1 Connessione strumento

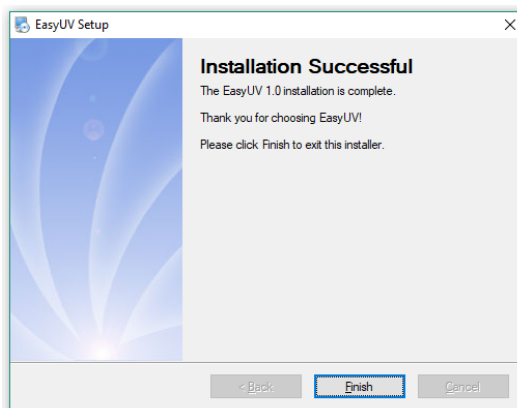

Fig. 2.3-2 Fine installazione

2.4. Uninstall

- Menu **Start** → **All file** → **Easy UV** → **Uninstall Easy UV**
- click **Next** to start unistall (Fig. 2.4-1);
- Wait to complete the procedure (Fig.2.4-2), click **Finish**.

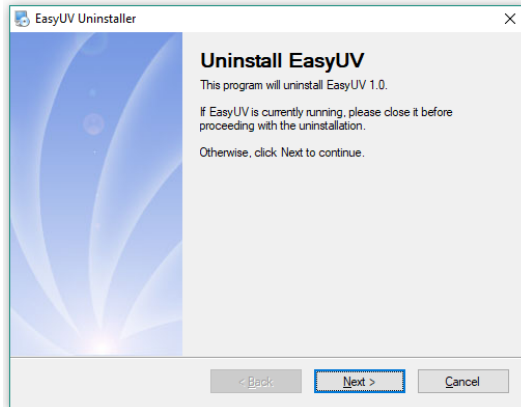

Fig. 2.4-1 Uninstall

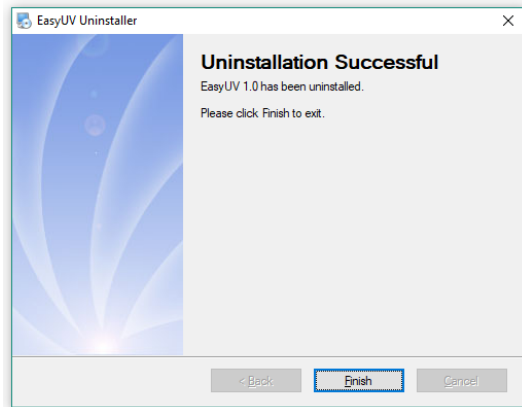

Fig. 2.4-2 Finish

2.5. Check assignment COM port

Be sure the instrument is correctly connected to the PC via the USB cable. Turn on the instrument and wait for the warm-up phase to complete; at the end verify that the display shows the Main Screen HOME (Fig.2.5-1).

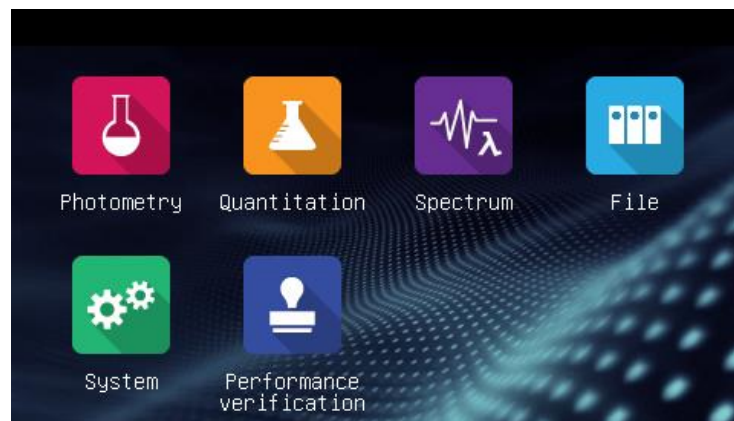

Fig. 2.5-1 Home – Main Screen

From **Control Panel**, go to **Hardware Device**. Open **Ports (COM e LPT)** Fig.2.5-2

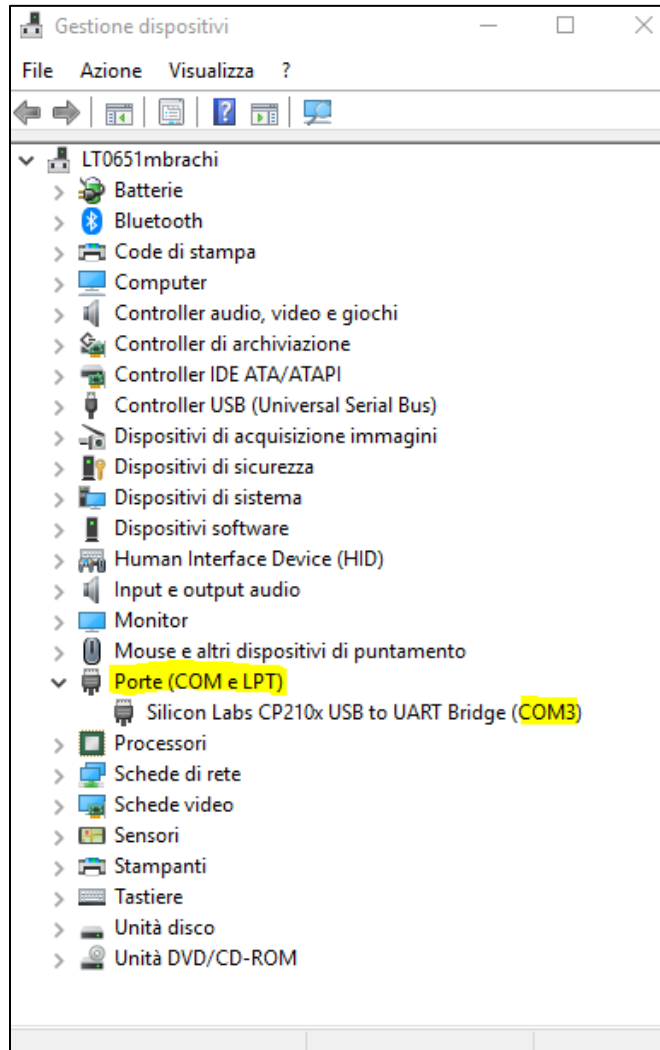
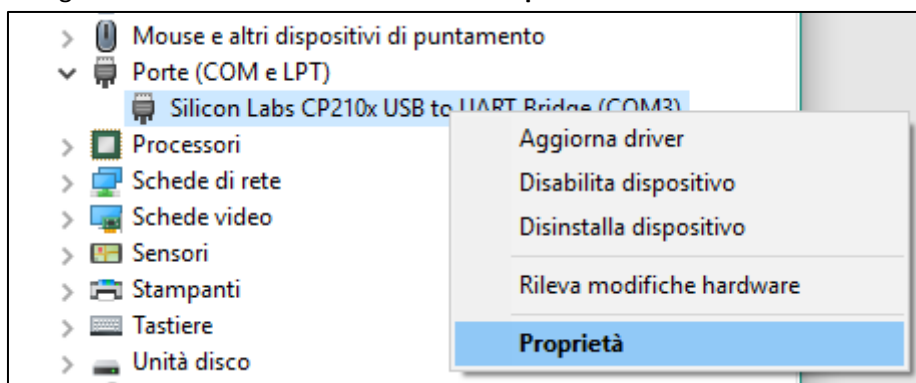

Fig. 2.5-2 Ports COM – Hardware Device Management

Be sure the driver **Silicon Labs CP210x UBS to UART Bridge** is properly installed (no warning signs) and that the assigned **COM Port** is included within the first 8. Otherwise set manually:

- Right button on **Silicon Labs** and select **Properties**



- From the **Port Settings** tab click on **Advanced**

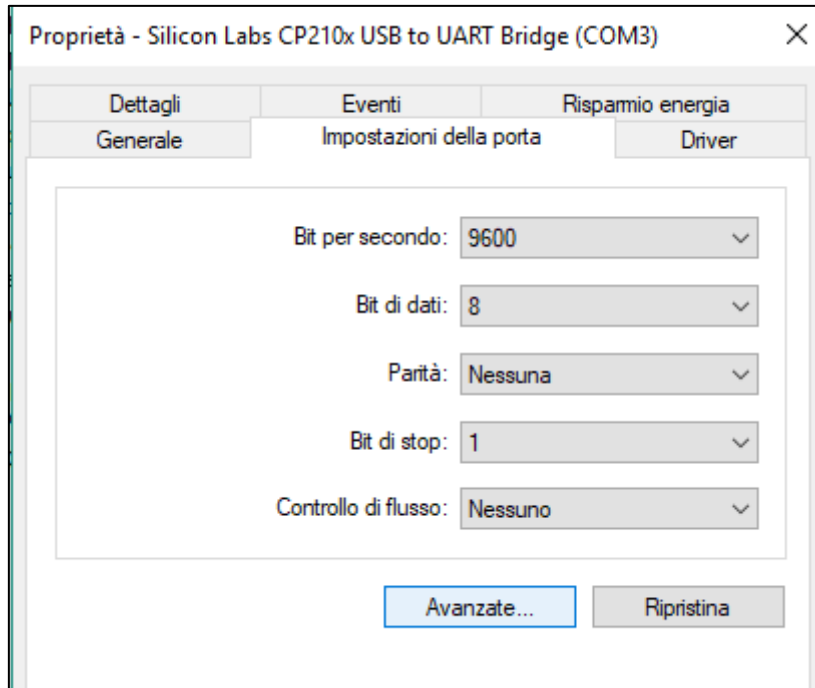

- In the **Advanced Settings** tab that opens, in the **COM Port Number** field, select a free COM port between COM1 and COM8. Click **OK** to confirm and exit the Device Manager.

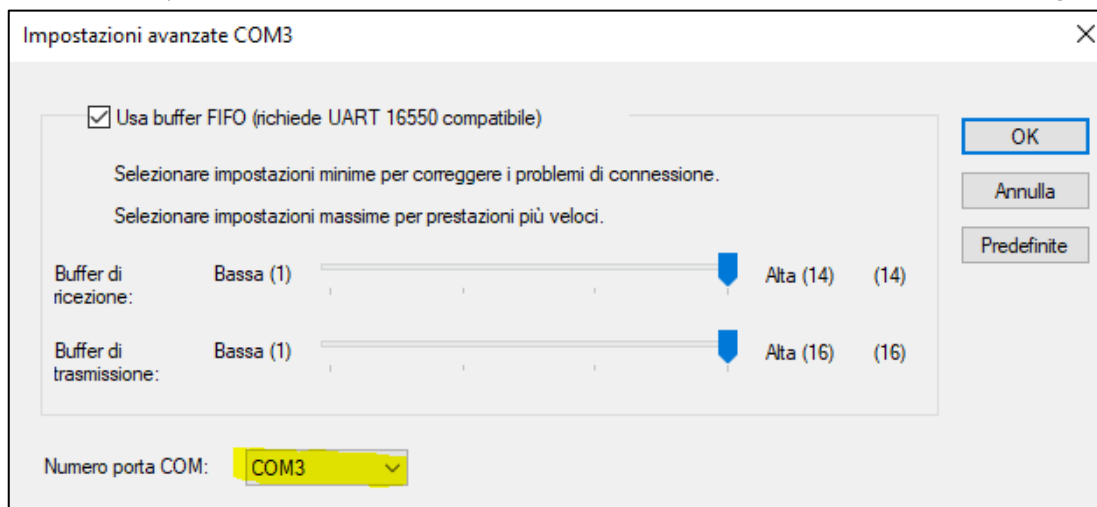

2.6. Starting of Easy UV and first connection

Insert the **UBS Dongle (License for use of the software)** in a USB port on your computer.

Double click on icon  on the desktop to start **Easy UV**.

- menu **View** select **Options** (Fig. 2.6-1);
- **Communication** tab click **Search** (Fig.2.6-2);
- Wait for the automatic search for the tool (Fig.2.6-3)
- At the end of research **Device found** (Fig.2.6-4); click **OK** to confirm.

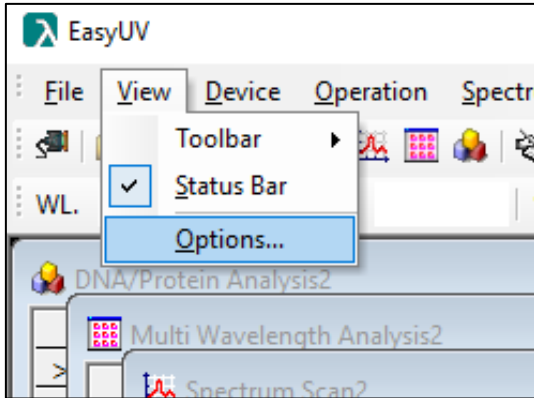

Fig. 2.6-1 Options

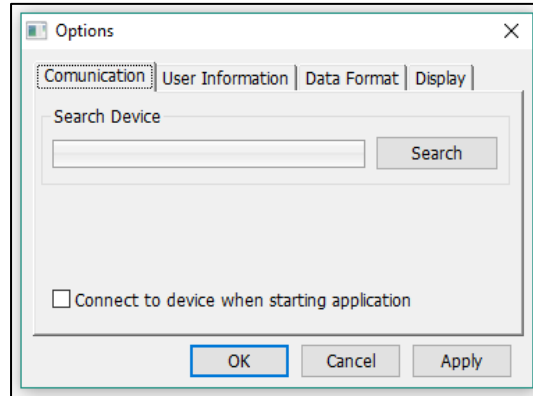

Fig. 2.6-2 Communication tab

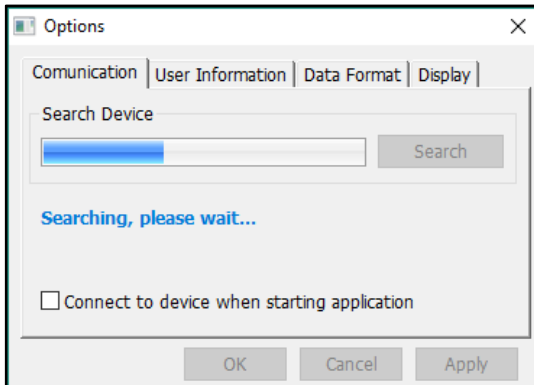

Fig. 2.6-3 Research

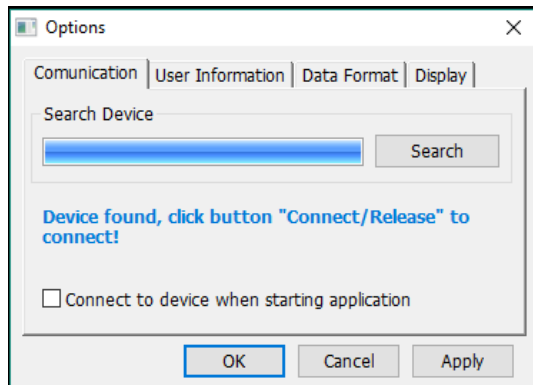



Fig. 2.6-4 Device found

Once the recognition of the instrument has been successfully performed, it is now possible to start the remote control by the program with two modes:

- Menu **Device** → **Connect/Release** (Fig.2.6-5)
- On the Toolbar click on the icon  (Fig.2.6-6)

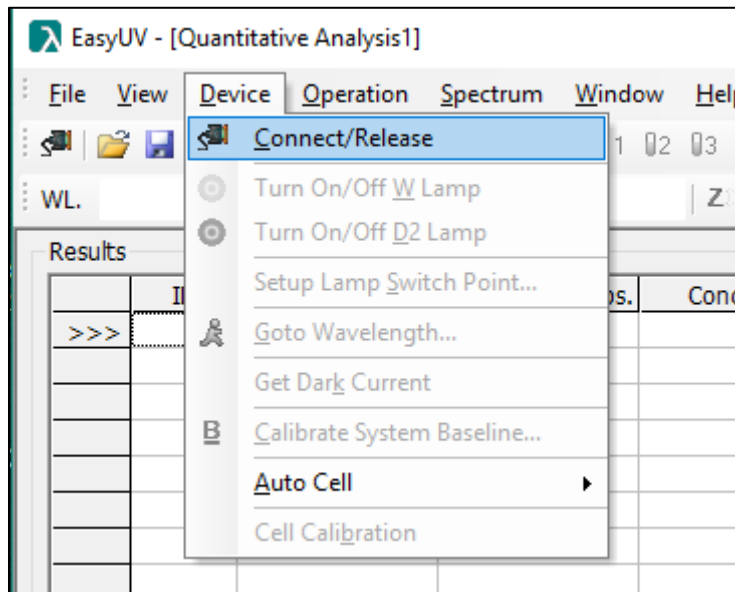

Figure 2.6-5 Connect/Release from Device menu

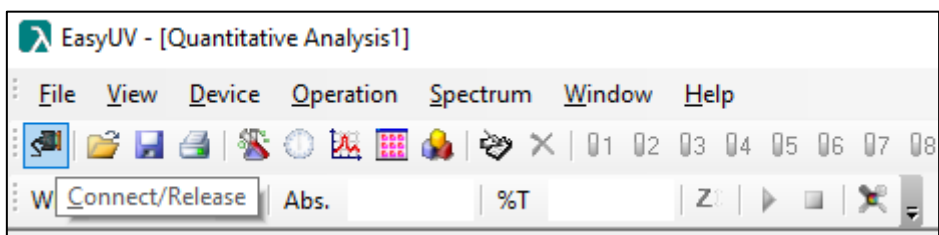

Figure 2.6-6 Toolbar Connect/Release

if the connection has been successful and is operational:

- in the program foot bar the status becomes **Online**
- the function icons are activated in the toolbar
- the spectrophotometer display shows **Online**.

To end the connection click on the icon again .

2.7. User Options Configuration

Menu **View**, select **Options** (Fig.2.6-1). In the box it is possible to configure some settings chosen by the user.

- **User Information tab:** you can select with the check and enter information in the fields that will be added on the printout of the reports (Fig.2.7-1);
- **Data Format tab:** you can choose how the results are displayed (Fig.2.7-2);
- **Display tab:** it is possible to set the software style and the display colors of the screens (Fig.2.7-3);
- Click **OK** to confirm the choices or **Cancel** to esc.

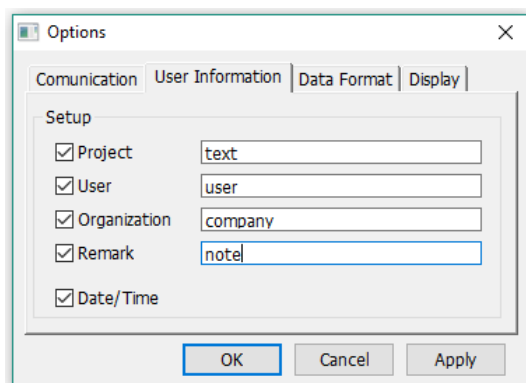

Fig. 2.7-1 User Information

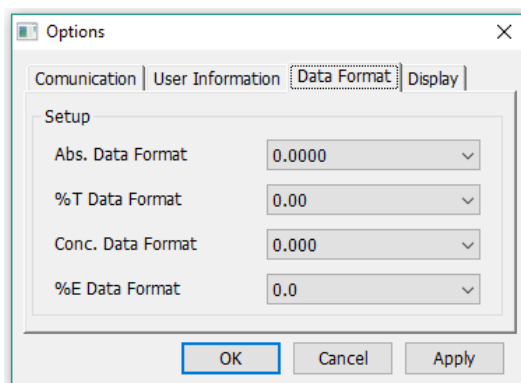

Fig. 2.7-2 Data Format

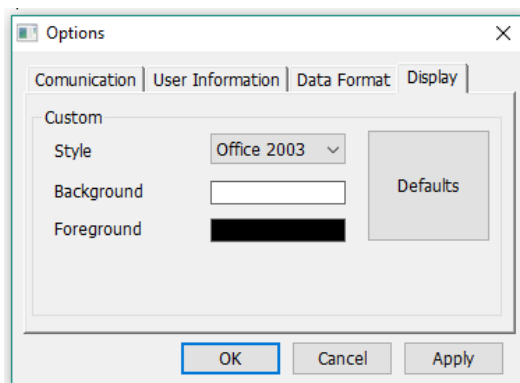

Fig. 2.7-3 Display

3. Introduction

The user interface of the Easy UV software is introduced below.

3.1. Main screen

After starting up Easy UV the main program window is started (Fig.3.1-1), divided into:

- Head bar, which includes the title bar, menu items, and the toolbar;
- Central body (work area), where the windows of the running applications are displayed;
- Foot bar, where the status of the connection is displayed (online / offline), date and time (from the operating system)

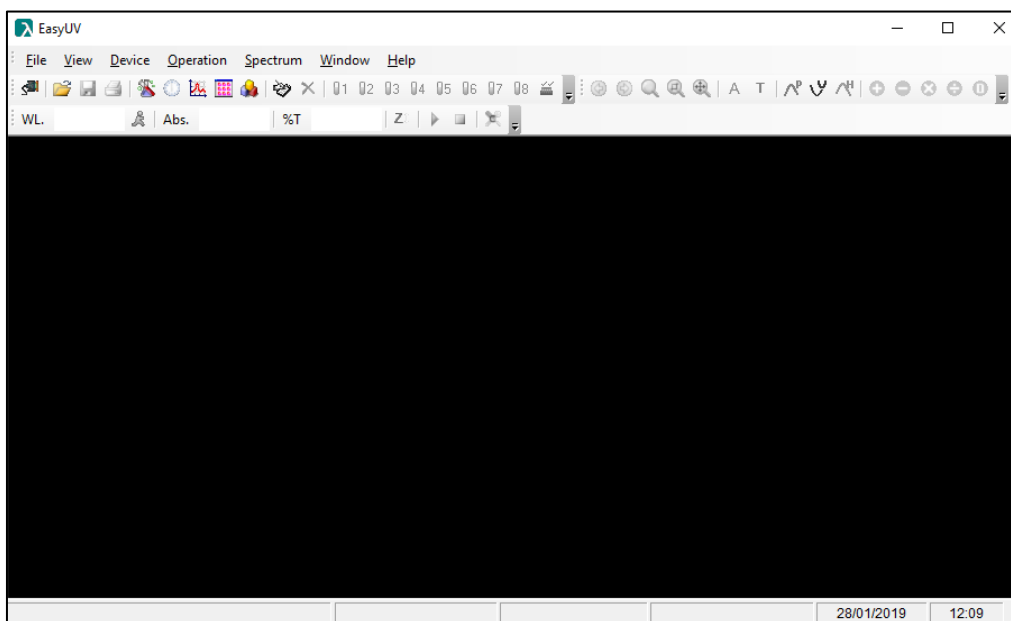

Fig. 3.1-1 Software main screen

3.2. Menu and toolbar

The program offers three modes of use at the discretion of the user:

- Pull-down style Menu (Fig.3.2-1);
- Toolbar (Fig.3.2-2);
- Pop-up menu with right click on the work area (Fig.3.2-3).

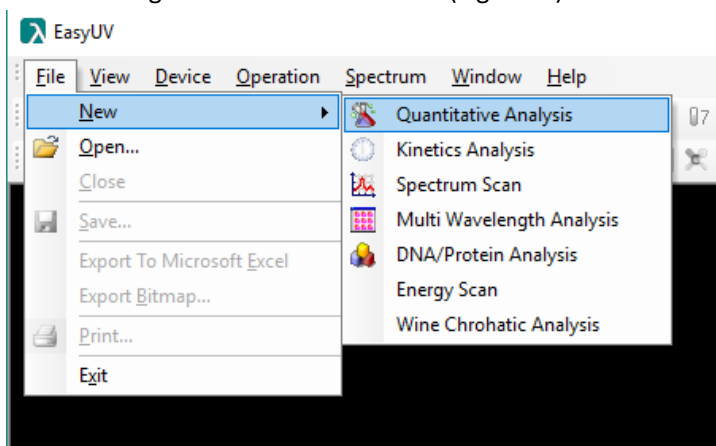

Fig. 3.2-1 Pull-down style menu

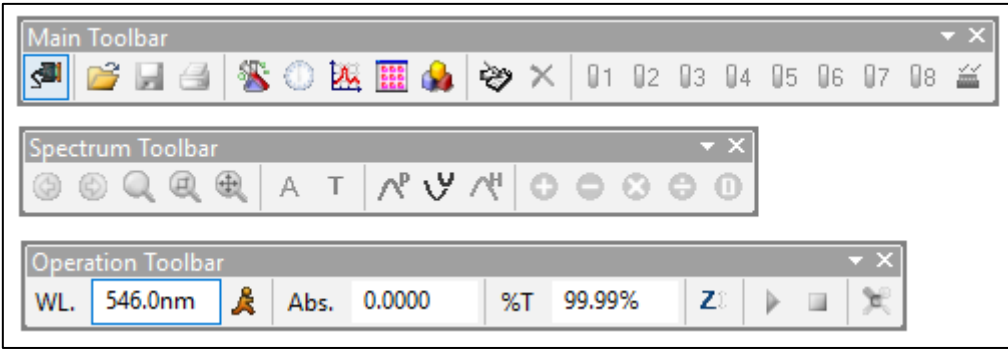

Fig. 3.2-2 Toolbar

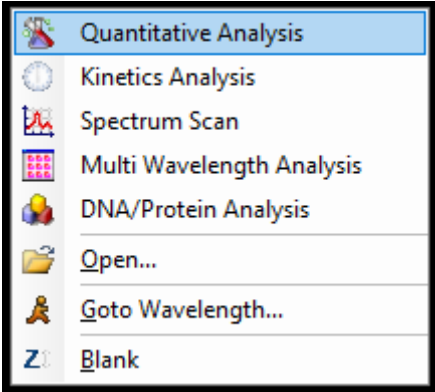

Fig. 3.2-3 Popup menu

3.3. Special functions from menu

EasyUV offers some special features for the use of the user.

3.3.1. Exporting data to Microsoft Excel®

If the Microsoft Excel® software (activated) is installed on your computer, Easy UV offers the user the possibility to export the current window (application) data to an Excel worksheet..

Menu **File** select Export to **Microsoft Excel** (Fig.3.3.1-1).

Wait a few moments and the program creates a spreadsheet in a new Excel file (CartelN) which shows the information related to the test session (*Function and User Information* §2.7) and the measures in the form of a table (Fig.3.3.1-2).

Caution
Depending on the local operating system settings, Microsoft Excel may not automatically recognize the values exported as Number, but consider them Text.
In this case, select the cells containing the values and convert to number format.
You may also need to pay attention to the character used for decimal values (comma "," or dot ".").



Figura 3.3-1 Export to Excel

 A screenshot of the Microsoft Excel application window titled "Cartel1 - Excel". The spreadsheet contains a report header and a data table. The data table has 7 columns: ID, Sample Name, Abs. (236,0nm), Abs. (257,0nm), Abs. (313,0nm), Abs. (350,0nm), and Abs. (430,0nm). The data rows show three samples, each with an ID and a sample name, and their corresponding absorbance values at the specified wavelengths.

ID	Sample Name	Abs. (236,0nm)	Abs. (257,0nm)	Abs. (313,0nm)	Abs. (350,0nm)	Abs. (430,0nm)
1	Sample1	0.7468	0.8675	0.2917	0.6452	0.9498
2	Sample1	0.7466	0.8677	0.2917	0.6453	0.9495
3	Sample1	0.7468	0.8674	0.2915	0.6448	0.9485

Figura 3.3-2 New cartel exported

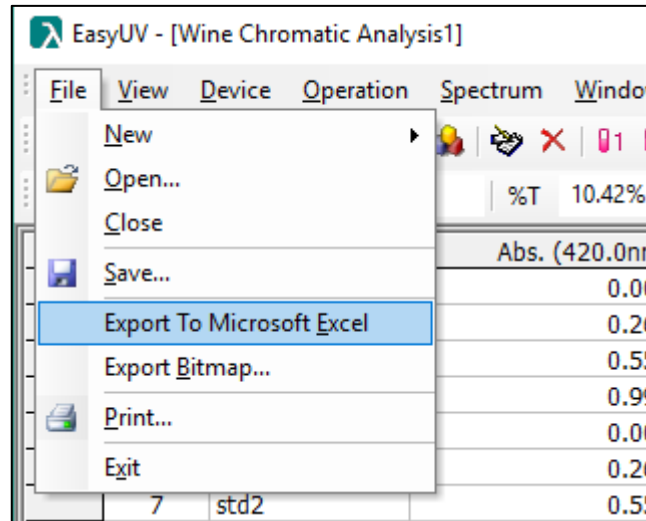
3.3.2. Data export in format *.CSV

The program offers the possibility to save data as a data table in format ***.CSV (OpenOffice)**.

Select menu **File → Save**

In the dialog box, select the destination directory, type the file name and select the format

Comma Separated Value file (*.csv) in **Save as**

Click **Save** to confirm (Fig.3.3.2-1).



Figura 3.3-3 Saving file *.csv

3.3.3. Menu Device

Menu **Device** offers some setting features of the controlled spectrophotometer. The menu is activated only if the instrument is correctly connected (Fig.3.3.3-1).

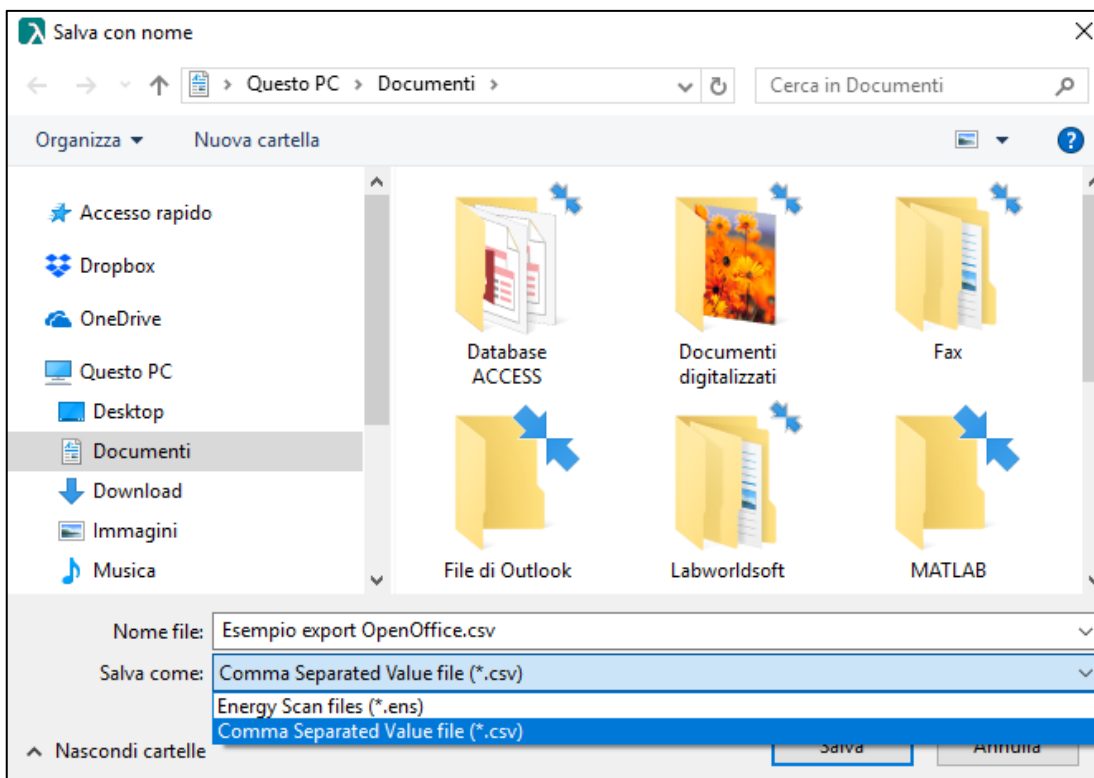

Figura 3.3-4 Menu Device

Connect/Release	Establish connection/disconnection whit the spectrophotometer
Turn On/Off W Lamp	Turn on/turn off the Tungsten lamp (Visible)
Turn On/Off D2 Lamp	Turn on/turn off the Deuterium lamp (UV)
Setup Lamp Switch Point	Setting of the wavelength switch point from Tungsten lamp to Deuterium lamp (Default 340 nm)
Goto Wavelength	Setting of wavelength
Get Dark Current	Perform the measurement of Dark Current

Calibrate System Baseline	Perform the adjustment of System Baseline (only for SCAN models)
Auto Cell	In case of Automatic holder installed on the instrument, Auto Cell manages the positioning of the holder
Cell Calibration	Perform the adjustment of the automatic holder

3.3.4. Functionality with Automatic Holder

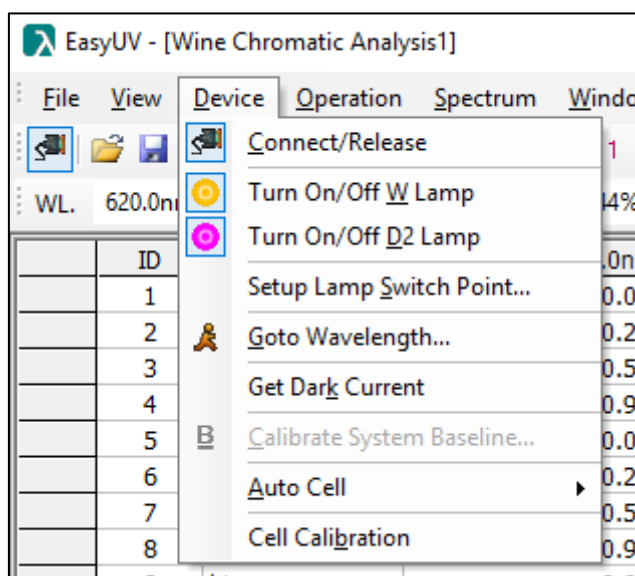
In the case of automatic cell holder installed on the spectrophotometer, the software offers the possibility to check the positions of the cell holder.

On the toolbar the menu (Fig.3.3.4-2), the position icons and the setup icon of the cell holder get colored and activated (Fig. 3.3.4-1).



Figura 3.3-5 Automatic holder toolbar icons



Figura 3.3-6 Automatic holder menu

You can select the positions of the measuring cells by clicking the icon **Cell Setup** (Fig.3.3.4-3); select the cells by ticking.

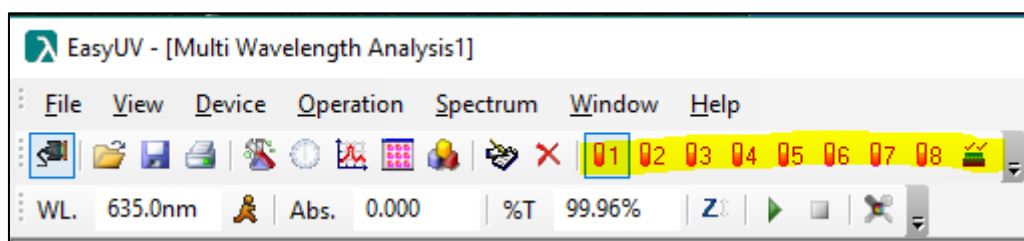
By checking the **Ref** box, the program takes cell 1 to the measurement position when zero is performed by clicking on the **Zero** icon.

the toolbar or from the pop-up menu.

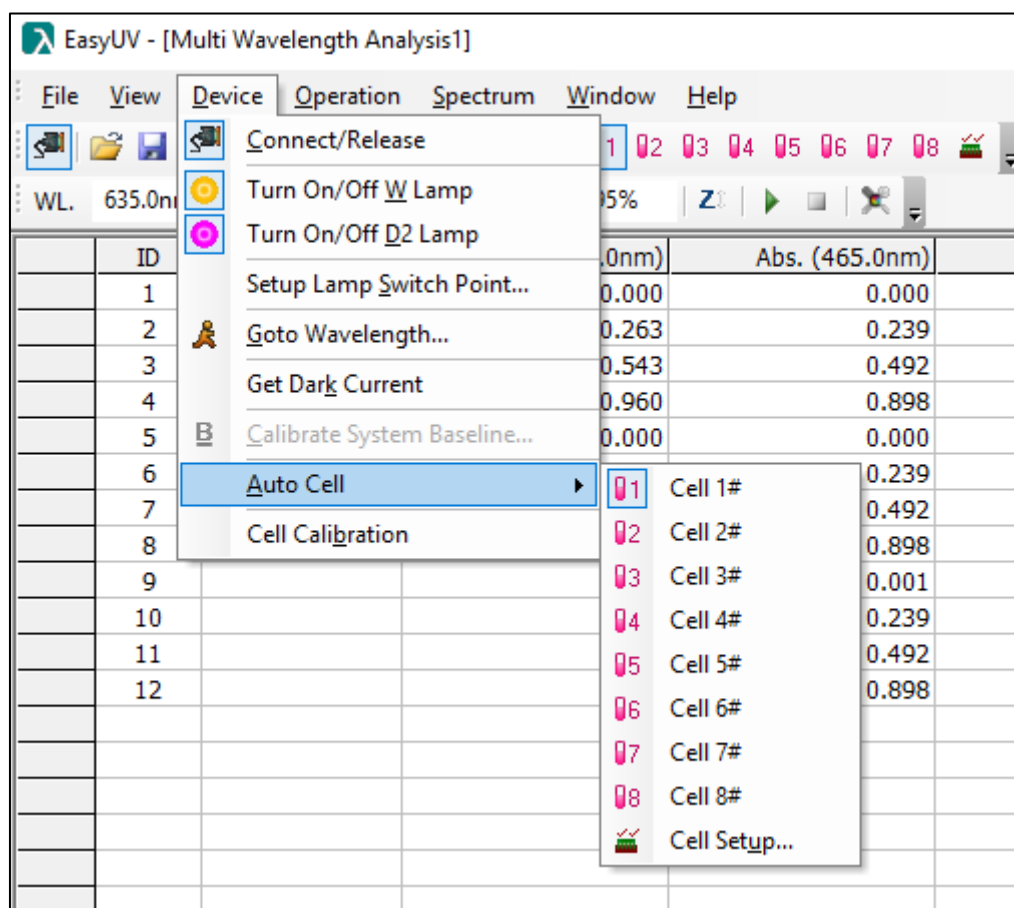
The worksheet **Quantitative Analysis** consists of two sections (Fig.4.1.-1):

- **Results:** measurement results area
- **Standard Curve:**
 - graphically and analytically displays the calibration curve
Absorbance/Concentration, the calibration points, indicates the correlation coefficient r of the regression;
 - table of the levels used for the creation of the calibration curve, numbered progressively, with indication of the measured photometric value and the concentration level set.

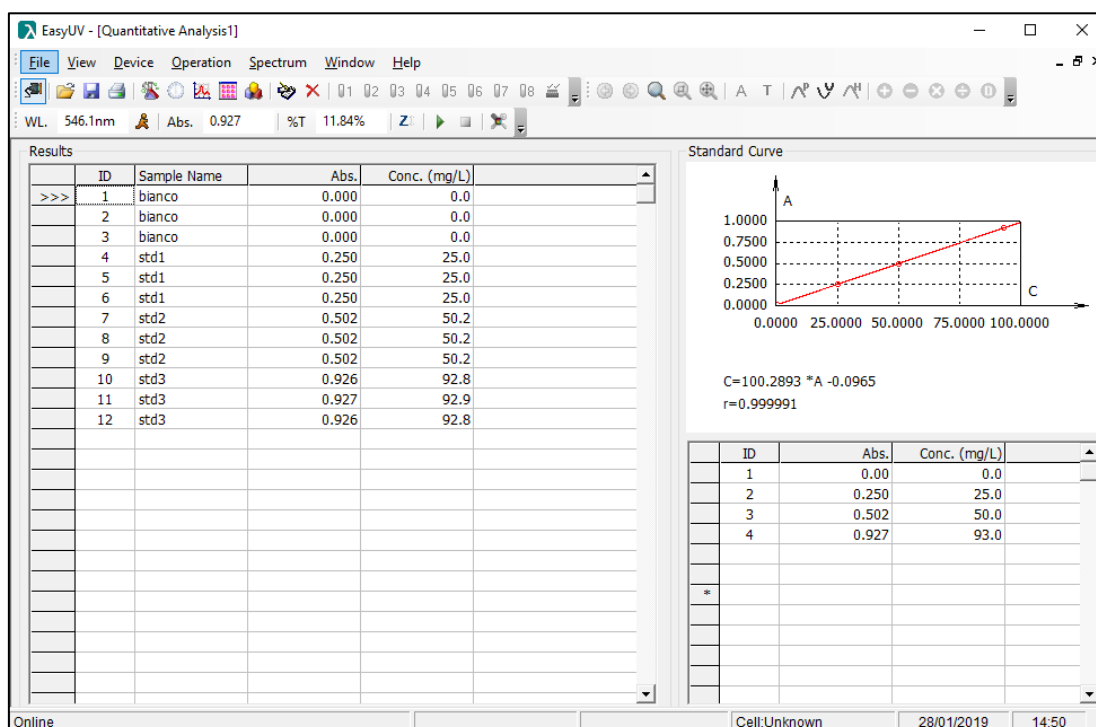



Fig. 4.1-1 Quantitative Analysis

4.1.1. Getting the calibration curve

4.1.1.1. Setting calibration parameters

To access the settings window **Setup** select menu **Operations** → **Setup** or click on the icon .

The Setup window (Fig.4.1.1.1-1) is divided into three sections (identified in columns):

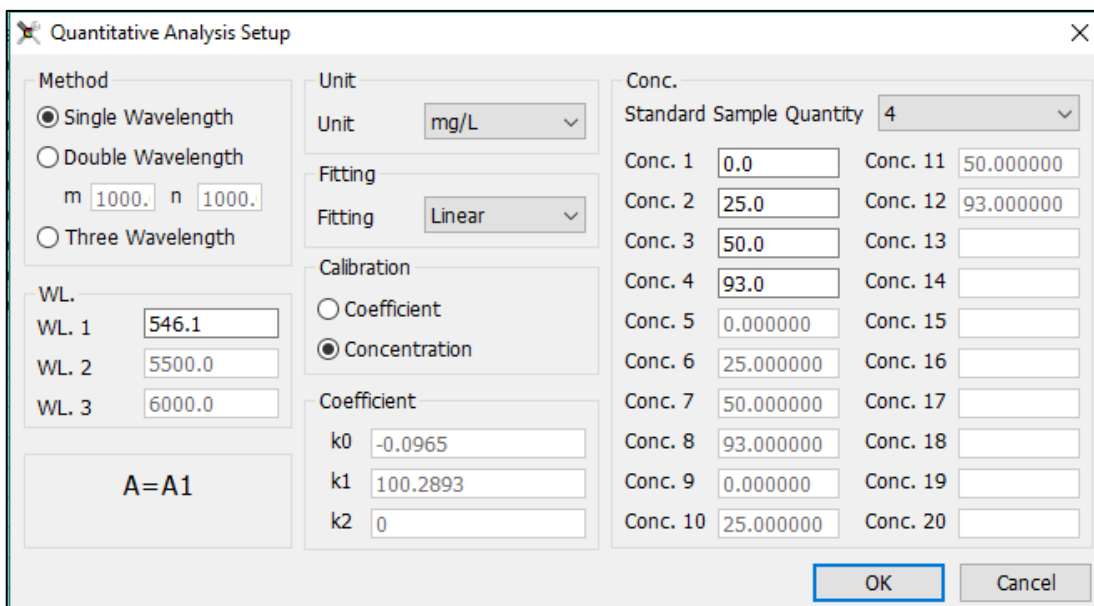

Fig. 4.1-2 Quantitative Analysis Setup

- **Method:** choose the number of desired wavelengths and enter the relative values in the WL fields. The method for calculating the measured photometric value is displayed

Method	Wavelength	Measurement mode photometric value
Single Wavelength	WL.1	$A = A(WL.1)$
Double Wavelength	WL.1 m = coefficiente WL.2 n = coefficiente	$A = m \times A(WL.1) - n \times A(WL.2)$
Three Wavelength	WL.1 WL.2 WL.3	$A = A(WL.1) - A(WL.3) - (WL.1-WL.2) \times (A(WL.2) - A(WL.3))/(WL.2-WL.3)$

- **Unit:** select the unit of measure from those available in the list;
- **Fitting:** select the type of regression of the calibration curve between:
 - **Linear:** linear of the first order
 - **Linear with origin:** linear passing through the origin
 - **Squar:** quadratic of the second order
- **Calibration:** select the method of constructing the calibration curve between:
 - **Coefficient:** allows you to enter known coefficients (factors) without taking standard solution measures; if selected, the editable K fields are activated in which to insert the coefficients in the form $Concentration = f(Absorbance)$:
 - **K0 = intercept (distance from the origin)**
 - **K1 = coefficient of the first degree term (Linear)**
 - **K2 = coefficient of the second degree term (quadratic)**
 - **Concentration:** use of standard solutions with a known concentration to construct the calibration points; if selected, the Conc. column is activated, in which it is possible to choose the number of standard solutions to be used for calibration, from a minimum of 2 to 20 (including any repeated ones). The fields of Conc. In which to insert the relative concentration values with a pre-established order become editable. In this same order the standard measures to build the calibration curve will be carried out.

Click **OK** to confirm the choices made.

4.1.1.2. Calibration with coefficient insertion (Coefficient method)

If the **Calibration: Coefficient** choice was made in the *Setup* and the values of the K coefficients have been entered, the worksheet displays the graph of the calibration curve and the set equation. The standard sector remains empty (Fig.4.1.1.2-1). The Program is ready to perform sample measurements (§ 4.1.2).

The newly created method can be saved to the directory chosen by the user from the menu **File** → **Save**.

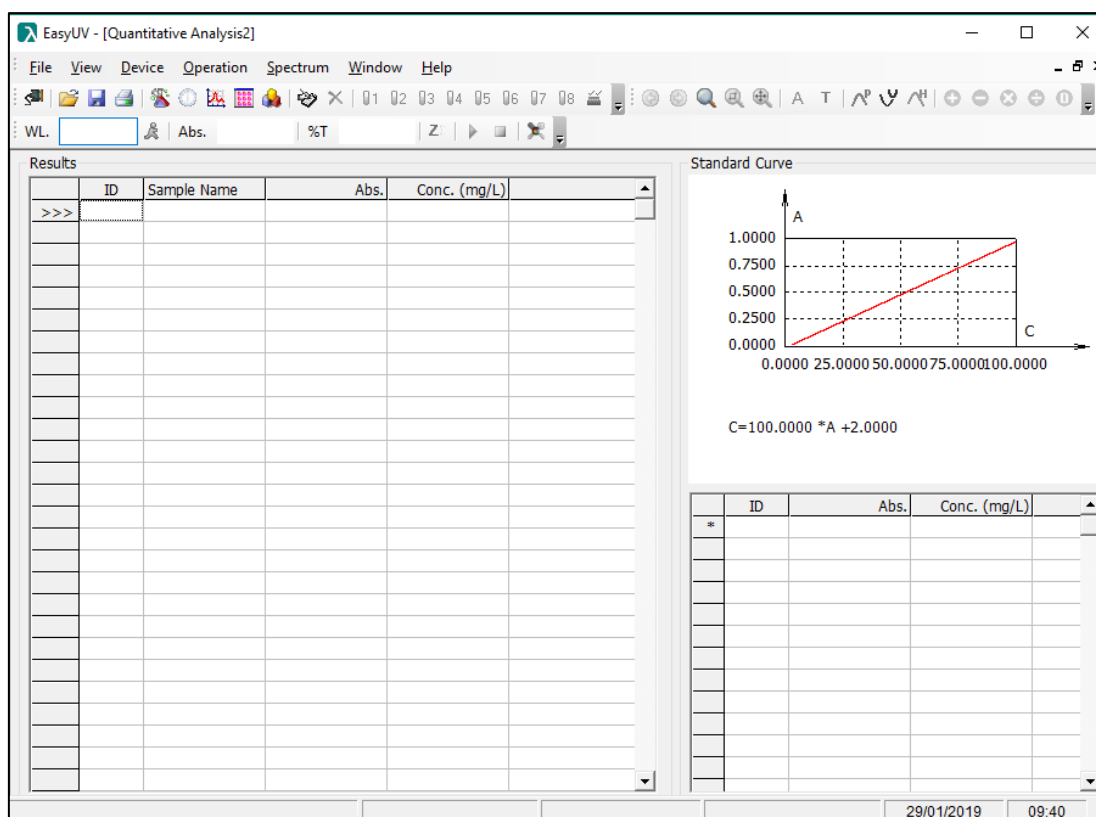



Figure 4.1-1 Calibration with Coefficient Method

4.1.1.3. Calibration with measurement of Standard solutions (Concentration method)

If the **Calibration: Concentration** selection was made in the **Setup** and the number of standards has been selected and the concentration values entered, the standard table with the set values is filled in the worksheet (Fig.4.1.1.3-1). To build the calibration curve it is necessary to have the standard solutions of the concentration levels chosen and of the reference (white):



- Place the reference in the cell holder, press the icon **Zero**  ;
- Position the ID1 standard and press the icon **Measure** , the measurement point is displayed on the graph;
- Repeat the previous step for all the set standards.

At the end of the last standard measurement the sheet displays the graph of the calibration curve and the analytical equation of the curve with the correlation coefficient r of the regression (Fig.4.1.1.3-2).

It is recommended to use a statistical approach according to the Eurachem guidelines for the evaluation of the calibration curve and the validation of the measurement methods.

EURACHEM - The Fitness for Purpose of Analytical Methods

possible to measure the samples:

- Prepare the reference in the cell holder and click on the icon **Zero**  ;
- To confirm the correct blanking, click on the icon **Measure**  to measure reference; the result is recorded in the first ID line, the absorbance value of the blank should be as close to 0 as possible. For values greater than 0.01A repeat the Zero and the Measure;
- Prepare the sample in the cell holder and click on the icon **Measure**  ; the data is recorded on the next line.

Repeat the previous point in case of repeated tests and for each sample.

By double-clicking in the **Sample Name** column field, you can type the sample name of the corresponding row (Fig.4.1.2-1).

To save the test session click on the **Save** icon from the toolbar or from the menu **File** → **Save**.

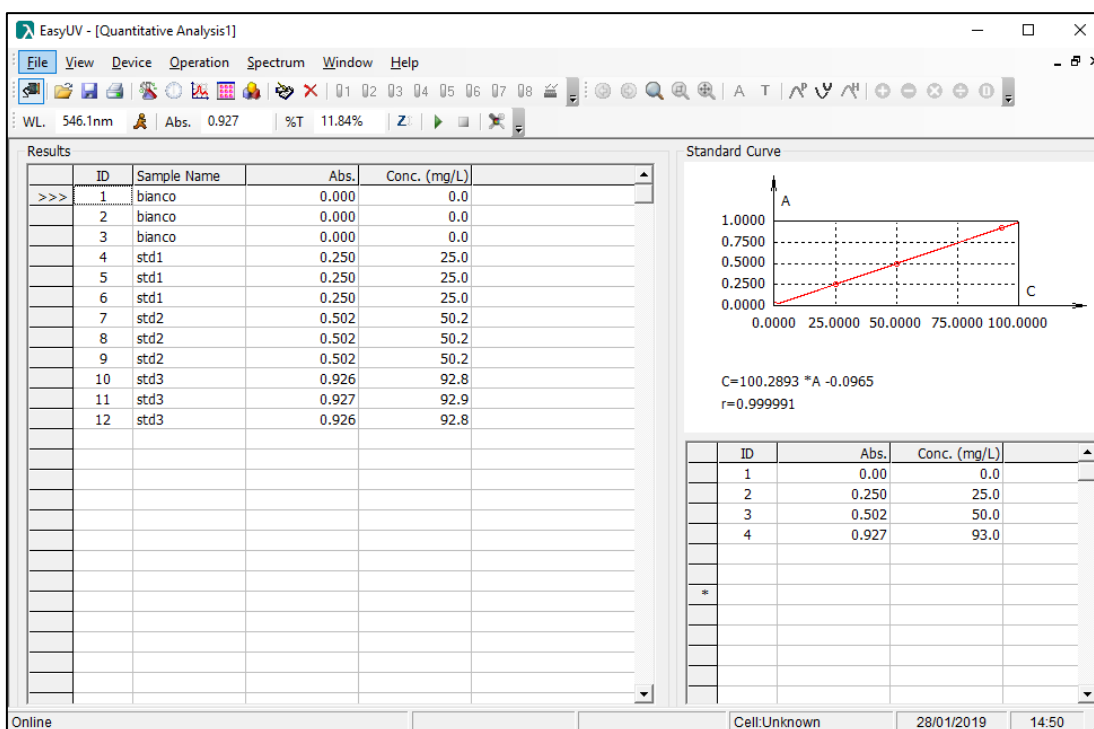

Figure 4.1-4 Quantitative measurement session

4.2. Kinetics Analysis

The Kinetic function measures in photometric mode (Absorbance / Transmittance) a sample over time at regular intervals (selectable between 0.5 and 3600 seconds).

The worksheet displays the Absorbance / time graph and the data table (Fig.4.2-1).





Figura 4.2 Kinetic analysis worksheet

4.2.1. Set measurement parameters

Click on the icon  to access the **Setup** window (see Fig.4.2.1-1). Set the analysis parameters:

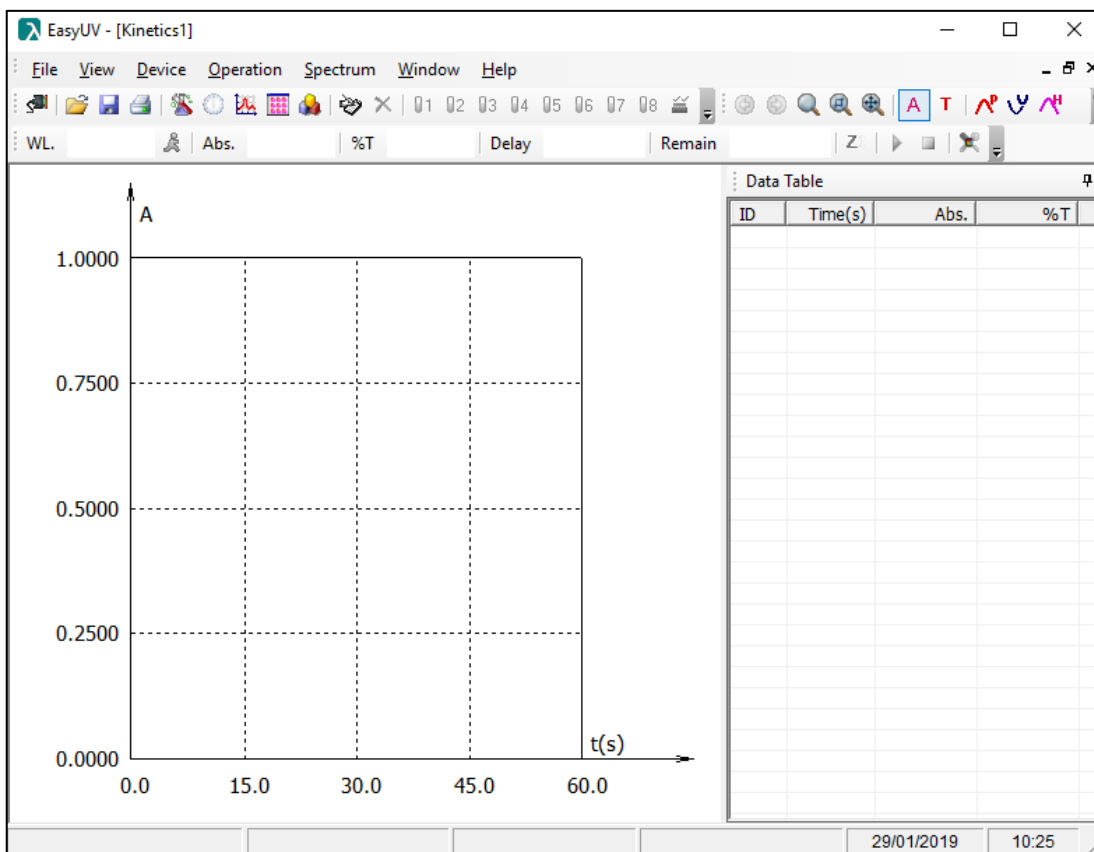
- **Photometric Mode:** make the choice to visualize the results between Absorbance (Abs) and Transmittance (% T)
- **Parameter:**

Wavelength (nm)	Enter the measurement wavelength (included in the instrument range)
Delay (s)	Delay expressed in seconds: time between clicking on the icon  and the effective launch of the measures
Total (s)	Time expressed in seconds of the total measurement duration
Interval (s)	Selectable range between 0.5 and 3600 seconds. Time interval in which a measure is recorded

- **Response Mode:** Method of recording the measure *Normal/Slow*
- **Display:** Max = maximum value of the scale of the chart ordinates
Min = minimum value of the scale of the chart ordinates
Check box **Display All Curves:** if selected, in case of several measurements, it shows the curves of the measurements made previously.

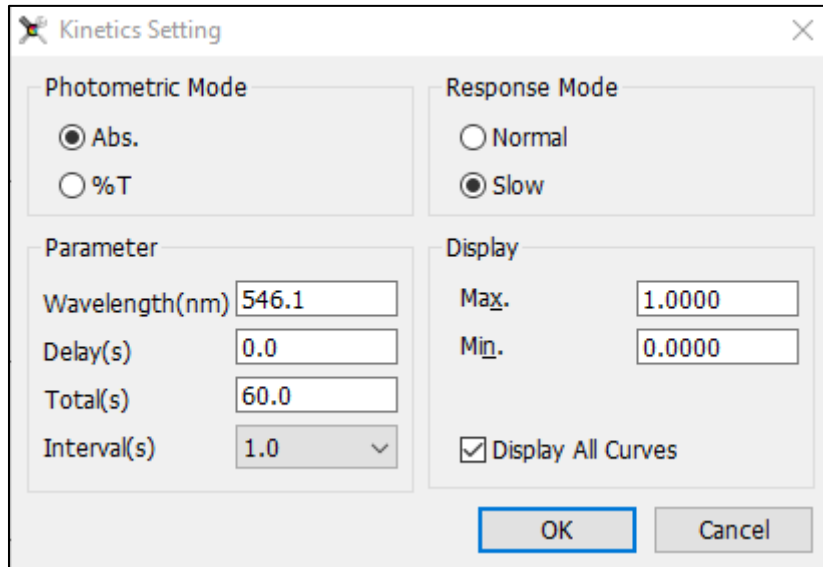



Figure 4.2-1 Kinetic analysis setup

4.2.2. Measure the samples

Once the test parameters have been set up according to the previous paragraph, it is now possible to perform a measurement session.

- Prepare the reference in the cell holder and click on the icon **Zero**  ;
- Prepare the sample in the cell holder and click on the **Measure** icon .

During the measurement, the **Delay** and **Remain** times fields of the toolbar are activated, showing the countdown and the remaining test time respectively (Fig.4.2.2-1).



Figure 4.2-1 Progress Kinetic Analysis

At the end of the measurement, the worksheet shows the graph and the measuring points in the data table (Fig.4.2.2-2)

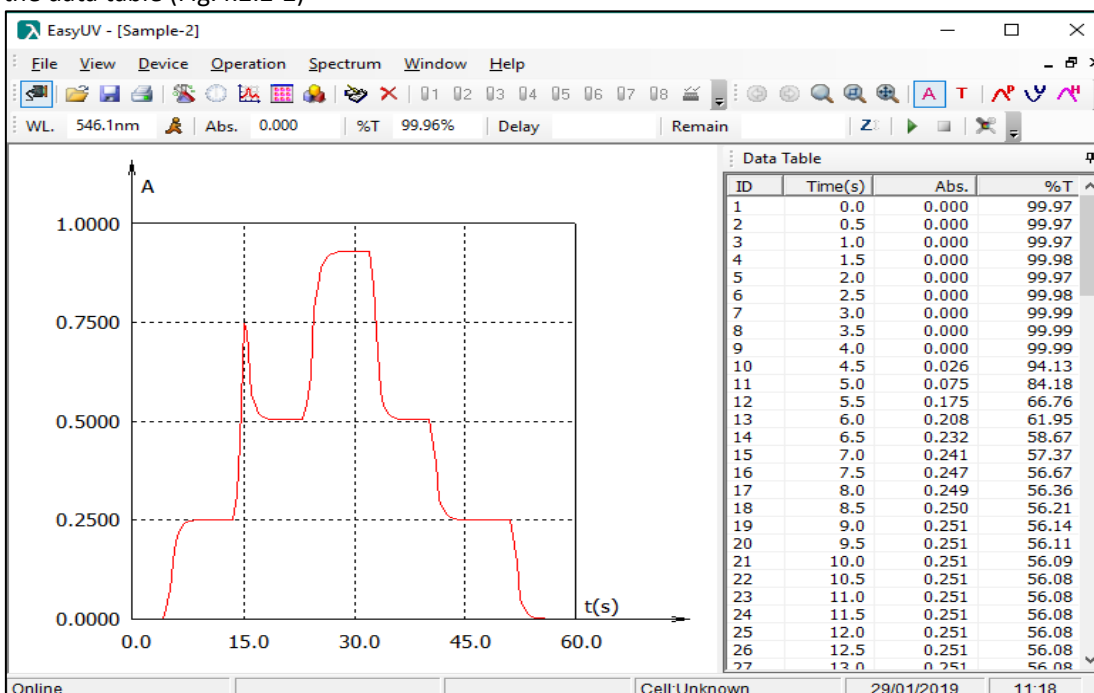

Figure 4.2-2 Kinetic measurement

4.3. Spectrum Scan

We recommend using this feature only on native SCAN models.

The Spectral Scan function measures in photometric mode (Absorbance / Transmittance) a sample in the wavelength field, at regular intervals (selectable between 0.1/0.2/0.5/1/2/5 nm). The worksheet displays the Absorbance / Wavelength graph and the data table (Fig.4.3-1).



Figura 4.3-1 Spectral Scan Worksheet

4.3.1. Set measurement parameters

Click on the icon  to access the window **Setup** (vedi Fig.4.3.1-1). Set the analysis parameters:

- **Photometric Mode** make the choice to visualize the results between Absorbance (Abs) and Transmittance (% T)
- **Parameter:**

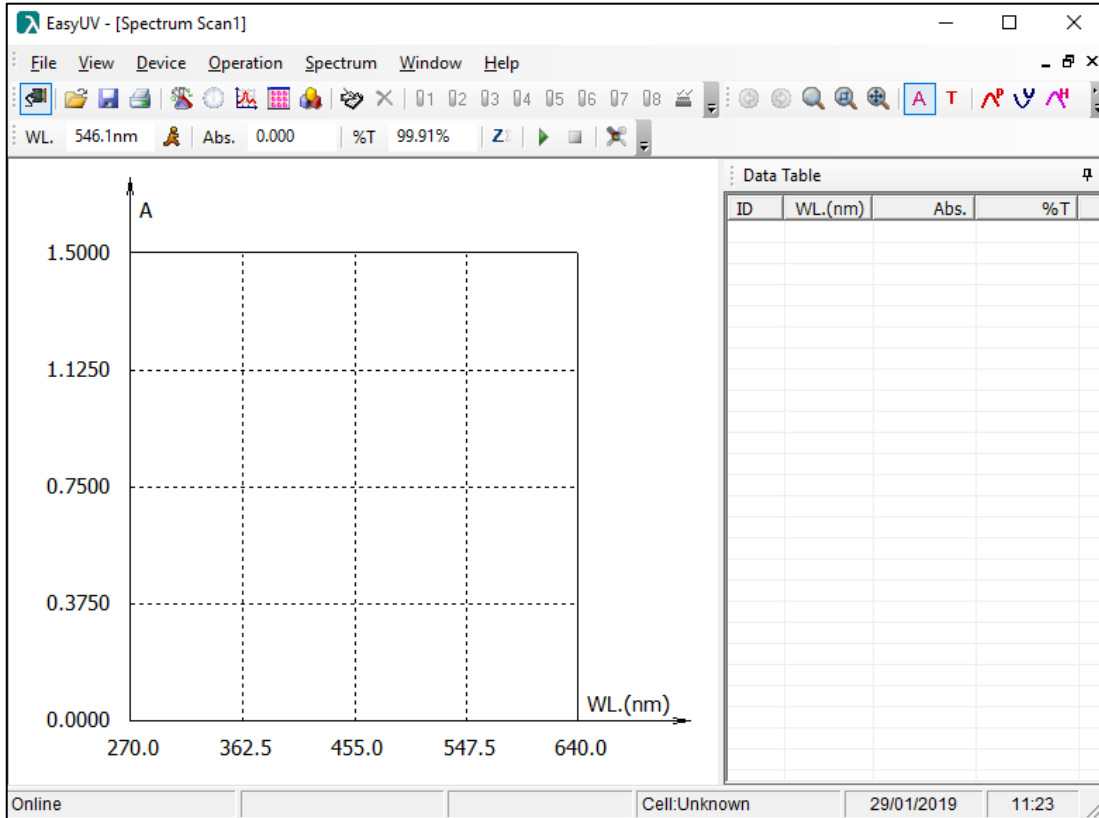
Start (nm)	Enter the initial wavelength (included in the instrument range) higher value
End (nm)	Enter the final wavelength (included in the instrument range) lower value
Interval (nm)	Selectable range 0.1 / 0.2 / 0.5 / 1/2/5 nm. Wavelength range in which a measurement is recorded

- **Scan Mode / Repeat:** Selectable range 1/2/3/5/10 number of automatic repetitions of a measurement
- **Response Mode:** Method of recording the measure *Normal/Slow*
- **Display:** Max = maximum value of the ordinate scale
Min = minimum value of the ordinate scale
Display All Curves check box: if selected, in case of several measurements, shows the curves of the measurements made previously.





Figura 4.3-1 Spectral Scan Setup

4.3.2. Measure the samples

Once the test parameters have been set up according to the previous paragraph, it is now possible to perform a measurement session.

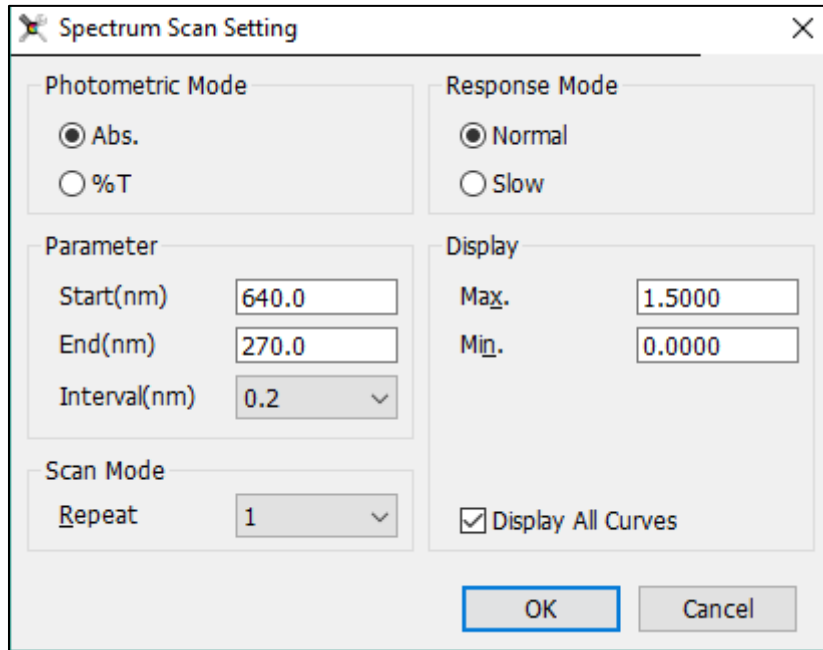
- Prepare the white in the cell holder and click on the **Zero** icon ; the Baseline window is displayed (Fig.4.3.2-1) with the summary of the measurement parameters, click on Scan to start the construction of the baseline (reference zero) that will be kept in memory for the test session;
- At the end of the Baseline scan, prepare the sample in the cell holder and click on the **Measure** icon .

During the measurement, the **WL** field shows the progress of the wavelengths and the scan curve is displayed in the graph (Fig.4.3.2-2).



Figura 4.3-2 Confirm Basic Line Parameters (Reference)



Figura 4.3-3 Spectral Scan Progress

At the end of the measurement, the worksheet shows the complete graph and the measurement points in the data table (Fig.4.3.2-3).

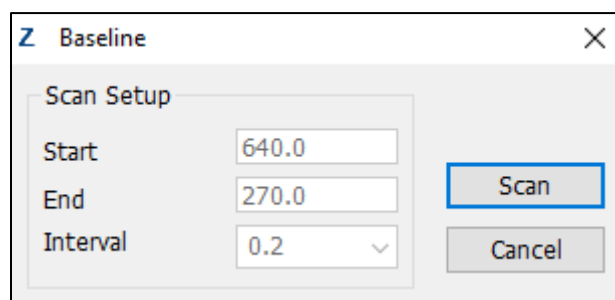

Figura 4.3-4 Spectrum scan

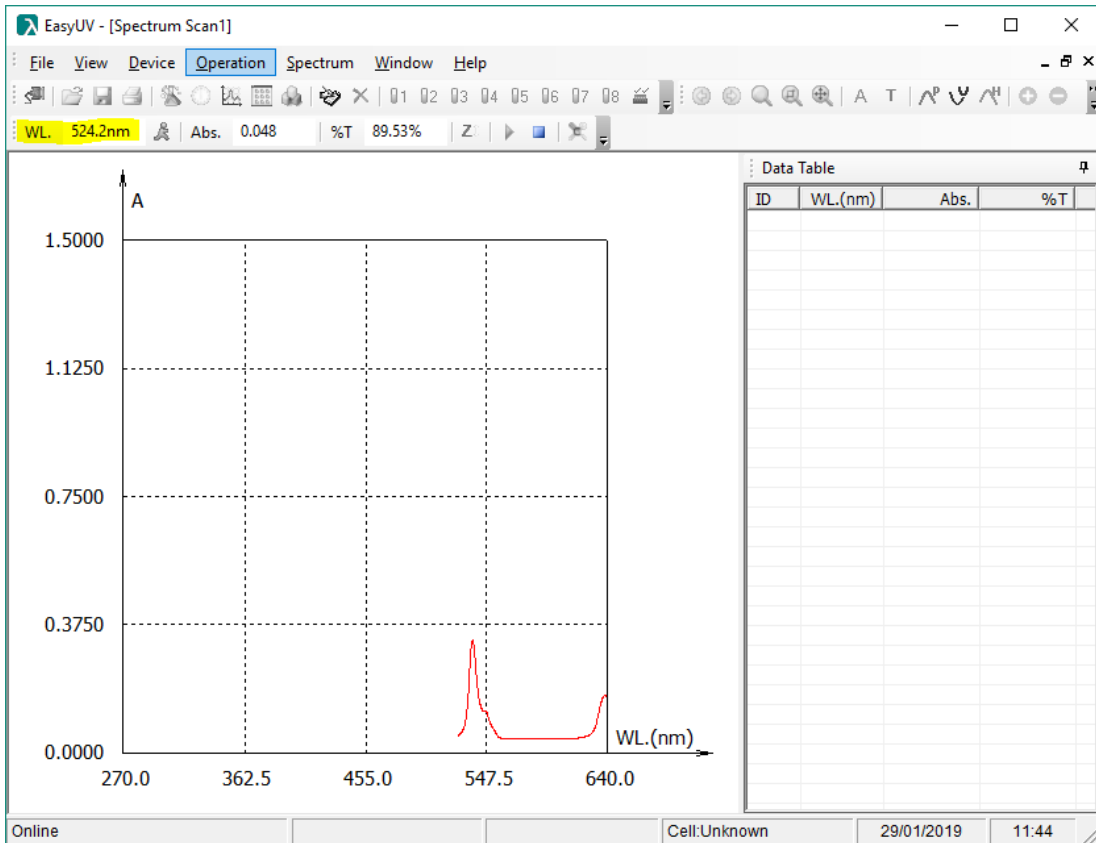
4.3.3. Data processing

At the end of one or more measurements, the program offers some data processing features, accessible from the **Spectrum** menu or from the toolbar (Fig.4.3.3-1).

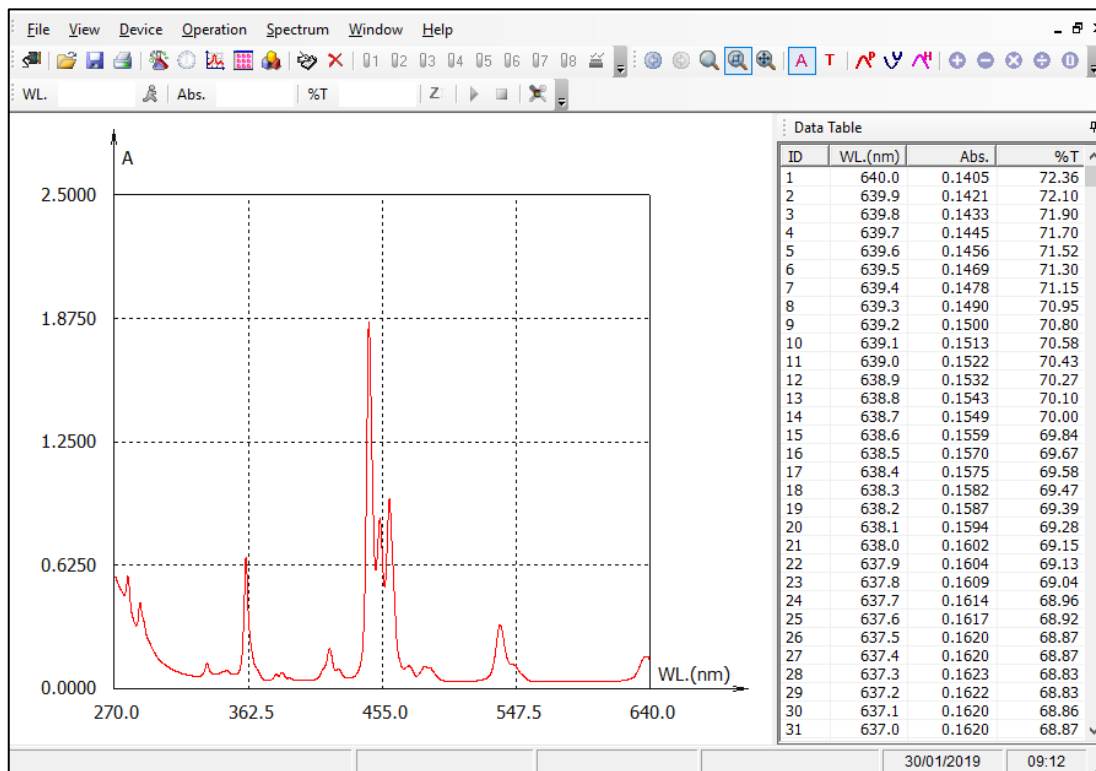

Figura 4.3-5 Spectrum processing tools

Display Mode	Changes the photometric mode display of the Abs /% T data
Current Spectrum	List of Spectrum Scan windows (spectra) loaded
Spectrum Color	List of colors available for displaying the current spectrum
Zoom	set the display of coordinated axes
Peak List	Automatic recognition function of the peaks of the spectrum (Fig. 3.3.3-2). The recognized peaks are numbered progressively and filtered in the data table.
Valley List	Function of automatic recognition of the valleys of the spectrum. The recognized valleys are numbered progressively and filtered in the data table.
Search Condition	Setting the recognition conditions of peaks / valleys. Recommended value between 0.01 and 0.001
Spectrum calculation	Mathematical processing between two spectra (addition, subtraction, multiplication, subtraction) and calculation of the derivative (from first to fourth) of the current spectrum
Smooth	Improve the quality of a spectrum with a lot of noise

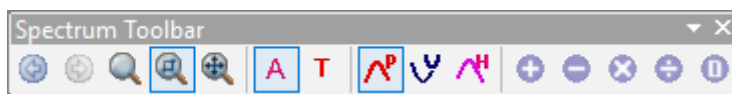

Figura 4.3-6 Display of the peaks

4.4. Multi Wavelength Analysis

The Multi-WL Photometry function measures in photometric mode (Absorbance / Transmittance) a sample at different wavelengths (from one up to 20).

The worksheet displays the measurement results of the samples arranged in a row in a table (Fig.4.4-1).

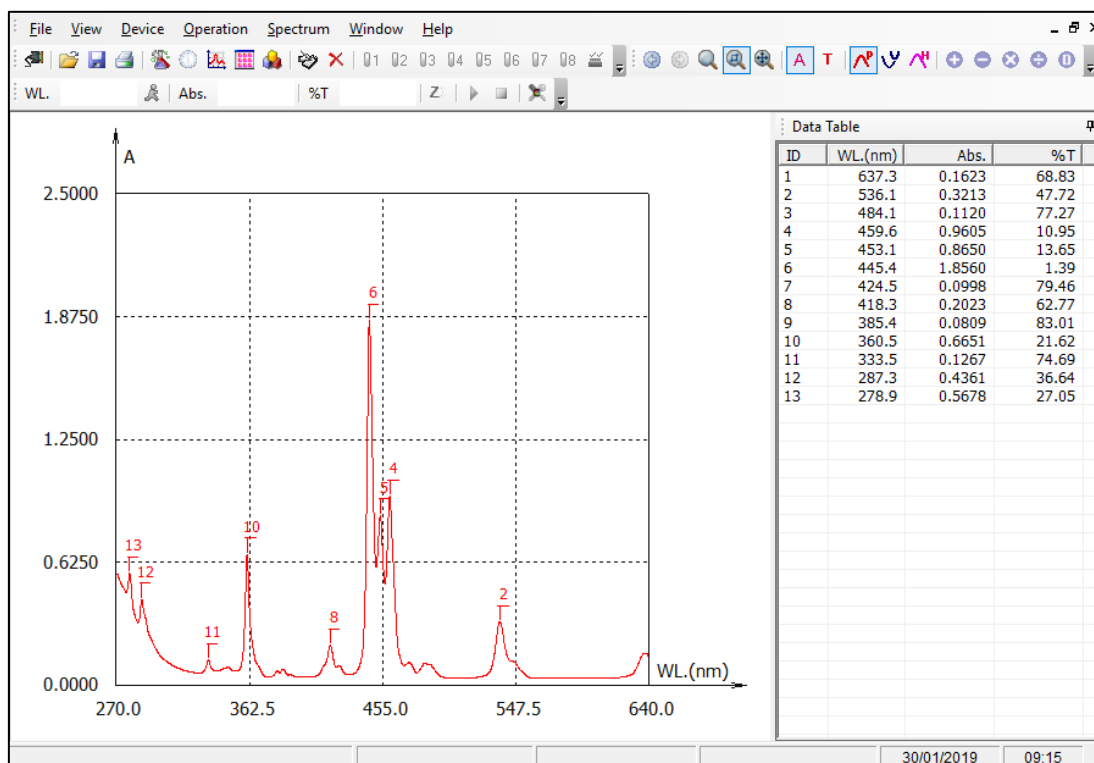

Figura 4.4-1 Multi-WL Photometry Worksheet

4.4.1. Set measurement parameters

Click on the icon  to access the **Setup** window (see Fig.4.4.1-1). Set the analysis parameters:

- **WL No.:** Select the number of wavelengths to measure (from 1 to 20)
- Based on the choice of the number of wavelengths, the relative WL fields are activated in which the measurement wavelengths are to be entered (a maximum of one decimal number is allowed). Press **OK** to confirm.

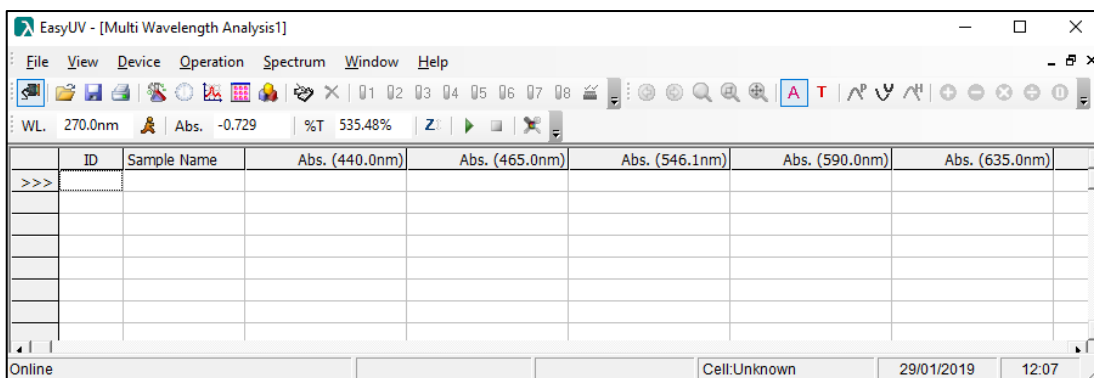





Figura 4.4-1 Multi-WL Photometry Setup

4.4.2. Photometric measurement

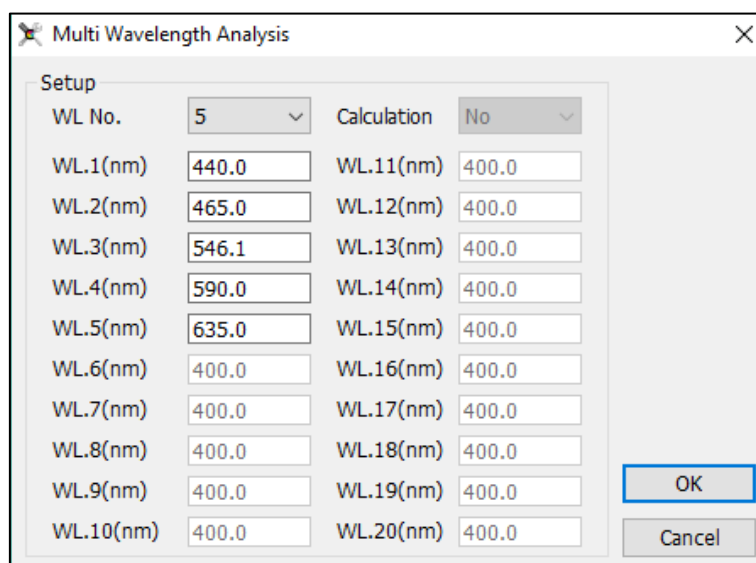
At the end of setting the parameters in the previous point, the program is ready to carry out the measurements.

- Prepare the reference in the cell holder and click on the **Zero** icon ;
- To confirm the correct blanking, click on the **Measure** icon  to measure the reference; the result is recorded in the first line, the absorbance value of the blank should be as close to 0 as possible. For values greater than 0.01Abs repeat the Zero and the Measure;
- Prepare the sample in the cell holder and click on the **Measure** icon ; the measured values are recorded by row on the corresponding columns;
- Repeat the previous point in case of repeated tests and for each sample.

By double-clicking in the **Sample Name** column field, you can type the sample name of the

corresponding row.

At the end of the test session the worksheet will be compiled with the tests performed (Fig.4.4.2-1)

To save the test session click on the Save icon from the toolbar or from the menu **File** → **Save**.

ID	Sample Name	Abs. (440.0nm)	Abs. (465.0nm)	Abs. (546.1nm)	Abs. (590.0nm)	Abs. (635.0nm)
1	bianco	0.000	0.000	-0.001	0.002	0.000
2	bianco	-0.001	0.000	0.000	0.001	0.000
3	bianco	-0.001	0.000	0.000	0.001	0.000
4	std1	0.262	0.239	0.250	0.291	0.293
5	std1	0.262	0.239	0.250	0.291	0.293
6	std1	0.261	0.239	0.250	0.291	0.293
7	std2	0.537	0.492	0.502	0.555	0.540
8	std2	0.537	0.492	0.503	0.555	0.540
9	std2	0.537	0.492	0.502	0.555	0.540

Figura 4.4-2 Multi-WL measurement

In case of measures that are considered incorrect, the program offers the user two functions, accessible from the **Operation** menu (Fig.4.4.2-2) or from the toolbar (Fig.4.4.2-3), once the line has been selected of interest:

- **Modify**: repeats the measurement and overwrites the results on the same line;
- **Delete**: Delete the selected row.



Figura 4.4-3 Edit / delete result



Figura 4.4-4 Edit / delete result icons

4.5. DNA/Protein Analysis – UV Methods

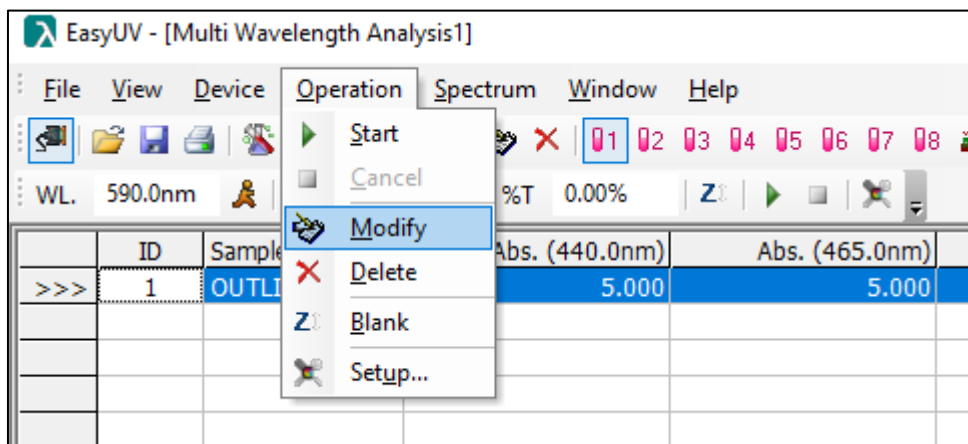
The program offers two preset UV methods for DNA / protein analysis for determining the concentration and / or degree of contamination of the nucleic acid sample from proteins (ratio). The worksheet displays a table whose columns show the absorbance values measured at the set wavelengths, the calculated concentration of nucleic acid (DNA Conc), the concentration of proteins (Protein Conc) and the ratio (ratio) between absorbances measured at the first wavelength and the second (Fig.4.5-1)

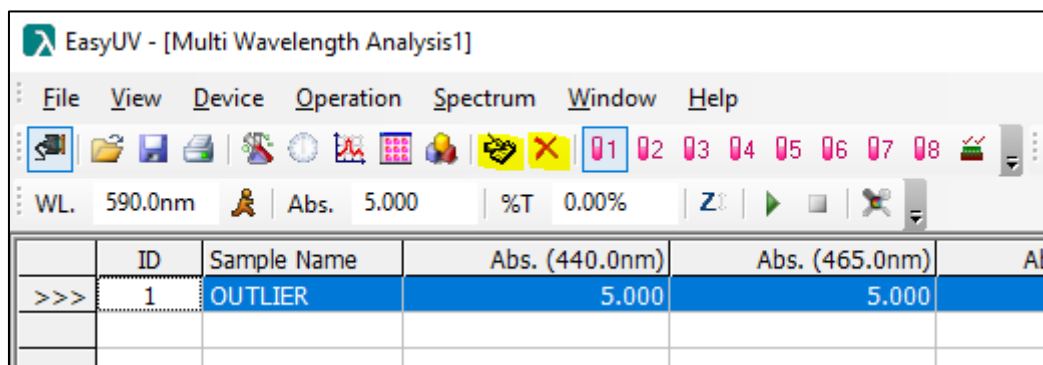

Figura 4.5-1 Worksheet Analysis DNA / Proteins

4.5.1. Set measurement parameters

Click on the icon  to access the **Setup** window (see Fig.4.5.1-1). Set the analysis parameters.

The program calculates the concentrations with the formulas:

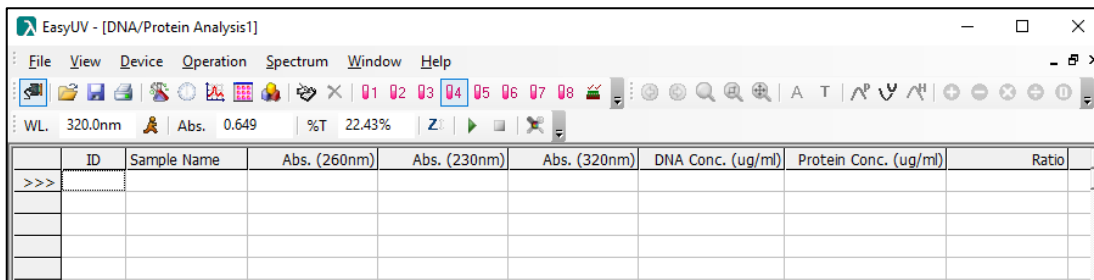
- $c_{DNA} = (A_1 - A_{ref}) \times f_1 - (A_2 - A_{ref}) \times f_2$
- $c_{Protein} = (A_2 - A_{ref}) \times f_3 - (A_1 - A_{ref}) \times f_4$
- $Ratio = \frac{(A_1 - A_{ref})}{(A_2 - A_{ref})}$

Method	Wavelengths	Coefficients f _i	Unit of measure
Method 1	WL1 = 260nm WL2 = 280nm Ref = 320 nm (opzionale)	f1= 62.9 f2 = 36.0 f3 = 1552 f4 = 757.3	µg/ml (equivalente a mg/l)
Method 2	WL1 = 260nm WL2 = 230nm Ref = 320 nm (opzionale)	f1= 49.1 f2 = 3.48 f3 = 183 f4 = 75.83	µg/ml (equivalente a mg/l)
User Define	A scelta dell'utente	A scelta dell'utente	A scelta dell'utente

Press **OK** to confirm.

DNA/Protein Analysis Setup

Method

Method 1
 Method 2
 User Define

Wavelength

WL.1(nm) 260.0
 WL.2(nm) 280.0
 Ref.(nm) 320.0

DNA Coefficient

f1 62.900
 f2 36.000

Protein Coefficient

f3 1552.000
 f4 757.300

Conc. Unit



Conc. ug/ml

OK Cancel

Figura 4.5-1 Setup DNA / DNA methods

4.5.2. DNA / protein measurement

At the end of setting the parameters in the previous point, the program is ready to carry out the measurements.

- Prepare the reference in the cell holder and click on the **Zero** icon  ;
- To confirm the correct blanking, click on the **Measure** icon  to measure the reference; the result is recorded in the first line, the absorbance value of the blank should be as close to 0 as possible. For values greater than 0.01Abs repeat the Zero and the Measure;
- Prepare the sample in the cell holder and click on the **Measure** icon  ; the measured values are recorded by row on the corresponding columns, the calculated concentration values are displayed in the Conc fields;

Repeat the previous point in case of repeated tests and for each sample.

By double-clicking in the **Sample Name** column field, you can type the sample name of the corresponding row.

At the end of the test session the worksheet will be compiled with the tests performed (Fig.4.5.2-1)

To save the test session click on the Save icon from the toolbar or from the menu **File** → **Save**.

ID	Sample Name	Abs. (260nm)	Abs. (230nm)	Abs. (320nm)	DNA Conc. (ug/ml)	Protein Conc. (ug/ml)	Ratio
>>> 1	bianco	0.000	0.000	0.000	0.000	0.000	/
2	std1	0.262	0.245	0.102	7.358	14.041	1.119
3	std2	0.861	0.768	0.329	24.593	40.011	1.212
4	std3	1.755	1.535	0.647	51.313	78.518	1.248
5	bianco	0.000	0.000	0.000	0.000	0.000	/
6	std1	0.261	0.245	0.102	7.309	14.117	1.112
7	std2	0.862	0.769	0.329	24.639	40.119	1.211
8	std3	1.758	1.536	0.647	51.456	78.473	1.250
9	bianco	0.000	0.000	0.000	0.000	0.000	/
10	std1	0.262	0.245	0.103	7.313	13.934	1.120
11	std2	0.861	0.769	0.330	24.544	40.087	1.210
12	std3	1.760	1.535	0.647	51.558	78.139	1.253

Online Cell:4 29/01/2019 15:05

Figura 4.5-2 Multi-WL measurement

Wine Chromatic Analysis Setup

WL.

WL.1(nm)

WL.2(nm)

WL.3(nm)

Dilution Factor

Dilution Factor(D.F.)



Color Intensity(I): $I=(A1+A2+A3)*D.F.$

Shade(N): $N=A1/A2$

Figura 4.6-1 Setup Color characteristics of the wine

4.6.2. Measure Color characteristics of the Wine

At the end of setting the parameters in the previous point, the program is ready to carry out the measurements.

- Prepare the reference in the cell holder and click on the **Zero** icon  ;
- To confirm the correct blanking, click on the **Measure** icon  to measure the reference; the result is recorded in the first line, the absorbance value of the blank should be as close to 0 as possible. For values greater than 0.01Abs repeat the Zero and the Measure;
- Prepare the sample in the cell holder and click on the **Measure** icon  ; the measured values are recorded by row on the corresponding columns, the calculated values are displayed in the Color Intensity and Shade fields;

Repeat the previous point in case of repeated tests and for each sample.

By double-clicking in the **Sample Name** column field, you can type the sample name of the corresponding row.

At the end of the test session, the worksheet will be compiled with the tests performed (Fig.4.6.2-1).

To save the test session click on the **Save** icon from the toolbar or from the menu **File** → **Save**.

ID	Sample Name	Abs. (420.0nm)	Abs. (520.0nm)	Abs. (620.0nm)	Color Intensity(I)	Shade(N)
1	bianco	0.000	0.000	0.000	0.0	/
2	std1	0.269	0.263	0.288	0.82	1.022814
3	std2	0.558	0.525	0.539	1.622	1.062857
4	std3	0.990	0.964	0.982	2.936	1.026971
5	bianco	0.000	0.000	0.000	0.0	/
6	std1	0.269	0.263	0.289	0.821	1.022814
7	std2	0.558	0.525	0.539	1.622	1.062857
8	std3	0.990	0.965	0.983	2.938	1.025907
9	bianco	0.000	0.000	0.000	0.0	/
10	std1	0.269	0.263	0.289	0.821	1.022814
11	std2	0.558	0.525	0.539	1.622	1.062857
12	std3	0.989	0.964	0.982	2.935	1.025934

Figura 4.6-2 Measure Color characteristics of the wine



Easy UV Application Software

For UV/VIS Spectrophotometers

IT

INSTRUCTION MANUAL
MANUALE DI ISTRUZIONI

ITALIANO

1. Panoramica funzionalità

Easy UV è il software applicativo compatibile con i sistemi operativi Microsoft Windows® per il controllo remoto degli spettrofotometri UV/VIS ONDA Spectrophotometers Serie TOUCH. Di seguito si riportano sinteticamente le principali funzionalità operative del software Easy UV.

Analisi Quantitativa

Misura la concentrazione del campione adeguatamente preparato attraverso una curva di taratura. Sono disponibili due modalità di costruzione di una curva di taratura:

- 3) misura di soluzioni Standard a concentrazione nota (fino a 20 comprese le prove ripetute)
- 4) inserimento diretto dei coefficienti (fattori)

Entrambe le modalità prevedono tre tipologie di regressione:

- 4) Lineare
- 5) Lineare passante per l'origine
- 6) Quadratica

Analisi Cinetica

Misura Assorbanza o Trasmittanza di un campione nel tempo ad intervalli regolari di tempo (selezionabili tra 0.5 / 1 / 2 / 5 / 10 / 30 / 60 secondi).

Viene visualizzato a video il grafico Assorbanza/tempo e la tabella dei dati.

Scansione spettrale

Si consiglia l'uso di questa funzione solo sui modelli nativi SCAN.

Misura Assorbanza o Trasmittanza di un campione nel campo delle lunghezze d'onda, ad intervalli regolari (selezionabili tra 0.1 / 0.2 / 0.5 / 1 / 2 / 5 nm).

Fotometria diretta (multi-lunghezza d'onda)

Misura Assorbanza o Trasmittanza di un campione ad una o più lunghezze d'onda impostate (fino a 20).

Metodi UV Analisi DNA/proteine

Sono disponibili due metodi preimpostati per la misura di concentrazione DNA/proteine:

- 3) Metodo 260/280 nm
- 4) Metodo 260/230 nm

È disponibile un metodo basato sui precedenti con parametri impostabili dall'utente.

Scansione modalità Energia

Misura Energia di emissione delle lampade per la verifica dell'efficienza delle sorgenti.

Caratteristiche cromatiche del vino

Misura l'Assorbanza a 420 / 520 / 620 nm e calcola Intensità colorante e Tonalità colorante in accordo alla linea guida OIV-MA-AS2-07B (applicabile a vini rossi e rosati)

2. Installazione

Di seguito si riporta la procedura per la corretta installazione del software Easy UV.

2.1. Requisiti hardware

- Personal computer con sistema operativo Microsoft Windows®
- Processore Pentium o successivo

- Lettore CD-ROM
- Due porte USB tipo A
- Memoria RAM minima 256MB
- Spazio libero su disco 50MB

2.2. Installazione software Easy UV

**Per i computer connessi ad una rete aziendale può essere richiesto l'accesso come Amministratore.
In questo caso contattare l'amministratore di rete (CED).**

- Inserire il CD di installazione nel lettore;
- Avviare il CD-ROM ed aprire **Setup.exe** (eseguire come amministratore); per avviare l'installazione (Fig.2.2-1) cliccare su **Next**;
- Inserire le informazioni utente/company (Fig.2.2-2), cliccare su **Next**;
- Scegliere il percorso di installazione (Fig.2.2-3), cliccare su **Next**;
- Assicurarsi che lo strumento non sia collegato al PC (Fig.2.2-4), cliccare su **Next**;
- Cliccare su **Avanti** (Fig.2.2-5) per avviare l'installazione dei driver;
- Selezionare la spunta Accetto Contratto di Licenza (Fig.2.2-6) e cliccare su **Avanti**;
- Cliccare **Fine** per completare l'installazione software(Fig.2.2-7).

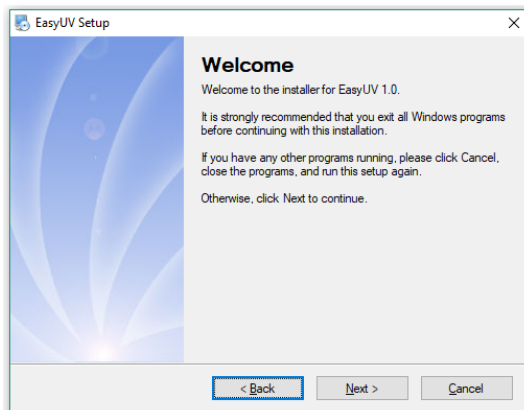

Fig. 2.2-1 Informazioni utente

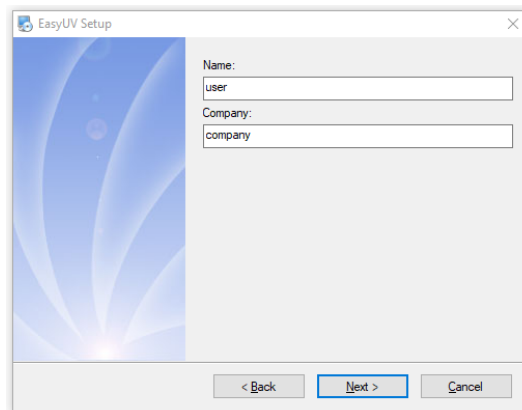

Fig. 2.2-2 Avvio installazione

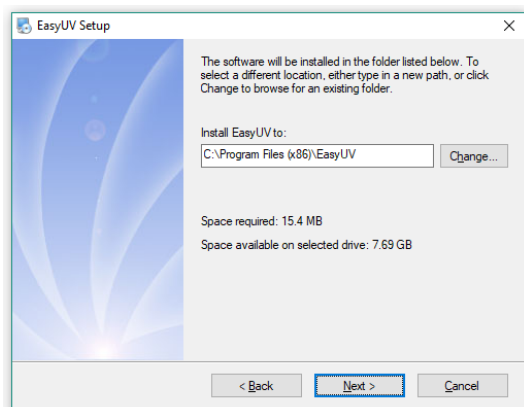

Fig. 2.2-3 Percorso di installazione

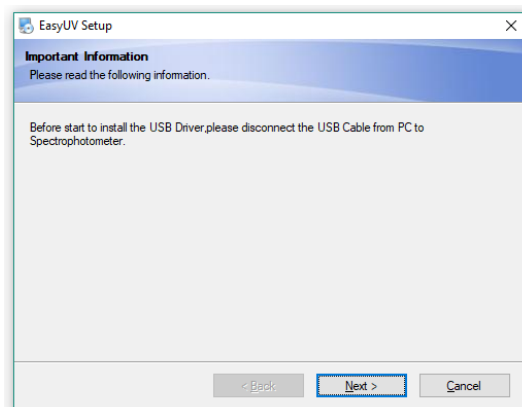

Fig. 2.2-4 Disconnessione USB

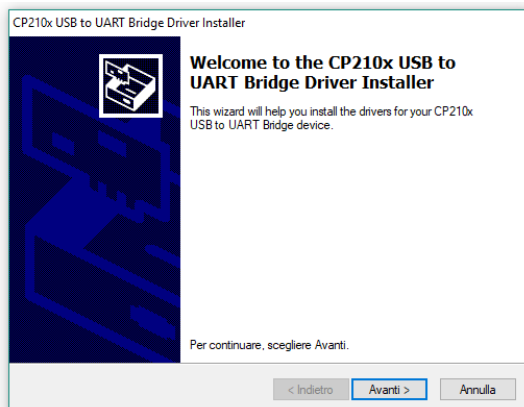

Fig. 2.2-5 Installazione driver

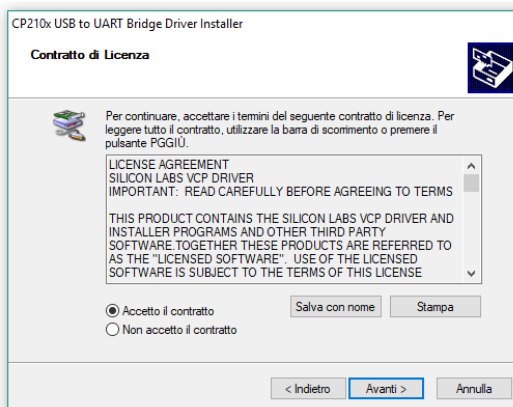

Fig. 2.2-6 Licenza d'uso

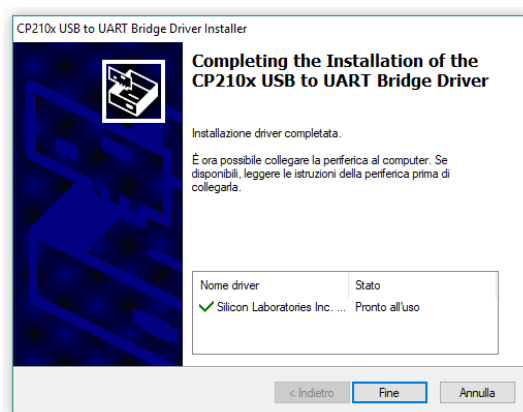

Fig. 2.2-7 Conferma installazione driver

2.3. Connessione dello spettrofotometro

- Connettere lo spettrofotometro al PC con il cavo USB in dotazione (Fig.2.3-1) ed attendere la configurazione automatica del sistema operativo;
- Cliccare su **Fine** (Fig.2.3-2) per completare.

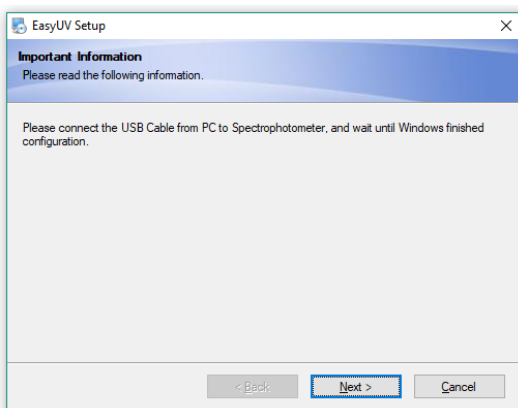

Fig. 2.3-1 Connessione strumento

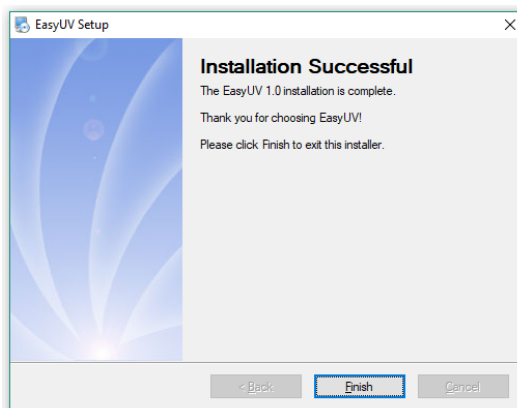

Fig. 2.3-2 Fine installazione

2.4. Distinstallazione

- Dal menu di **Avvio** → **Tutti i File** → **Easy UV** → **Uninstall Easy UV**
- per avviare la disinstallazione (Fig. 2.4-1) cliccare su **Next**;
- Attendere il completamento della procedura (Fig.2.4-2) e cliccare su **Fine**.

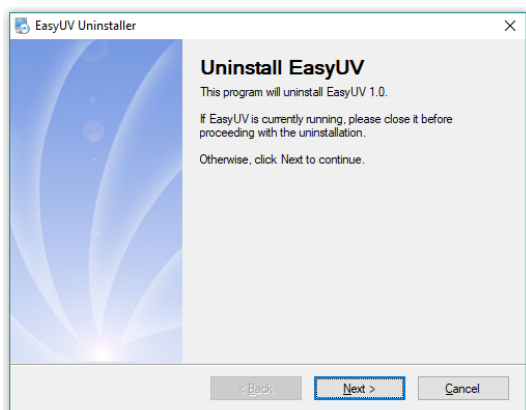

Fig. 2.4-1 Avvio disinstallazione

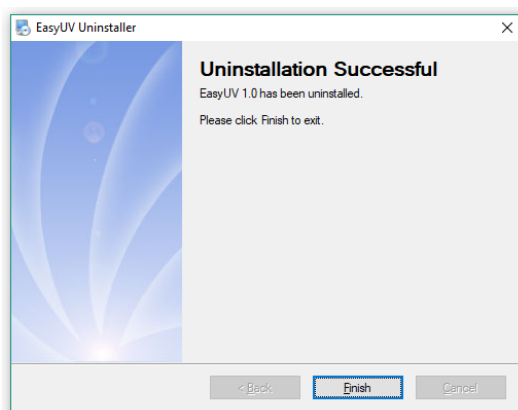

Fig. 2.4-2 Fine disinstallazione

2.5. Verifica assegnazione Porta COM

Assicurarsi che lo strumento sia correttamente collegato al PC tramite il cavo USB. Accendere lo strumento ed attendere il completamento della fase di riscaldamento; al termine verificare che il display visualizzi la schermata HOME (Fig.2.5-1).

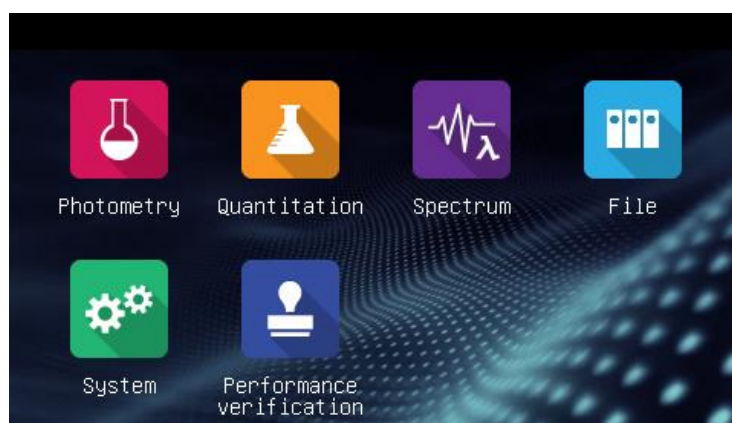

Fig. 2.5-1 Schermata Home

Dal **Pannello di Controllo**, accedere a **Gestioni dispositivi** (oppure *Gestione hardware / Gestione periferiche* a seconda del sistema operativo). Espandere il campo **Porte (COM e LPT)** Fig.2.5-2

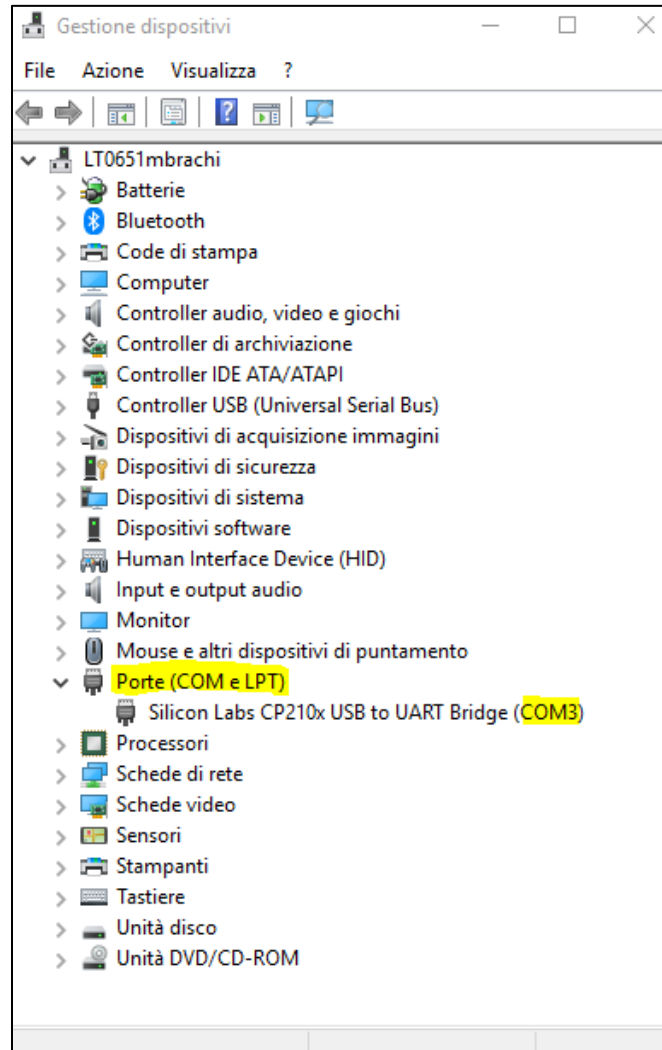
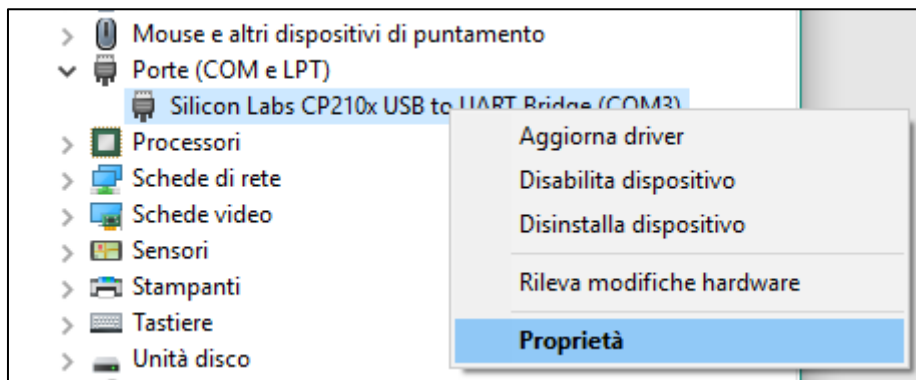

Fig. 2.5-2 Gestione dispositivi

Assicurarsi che il driver **Silicon Labs CP210x USB to UART Bridge** sia correttamente installato (assenza di segnali di attenzione) e che la porta **COM** assegnata sia compresa entro le prime 8. In caso contrario impostare manualmente:

- Tasto destro sulla periferica **Silicon Labs** e selezionare **Proprietà**



- Dalla linguetta **Impostazioni della porta** cliccare su **Avanzate**

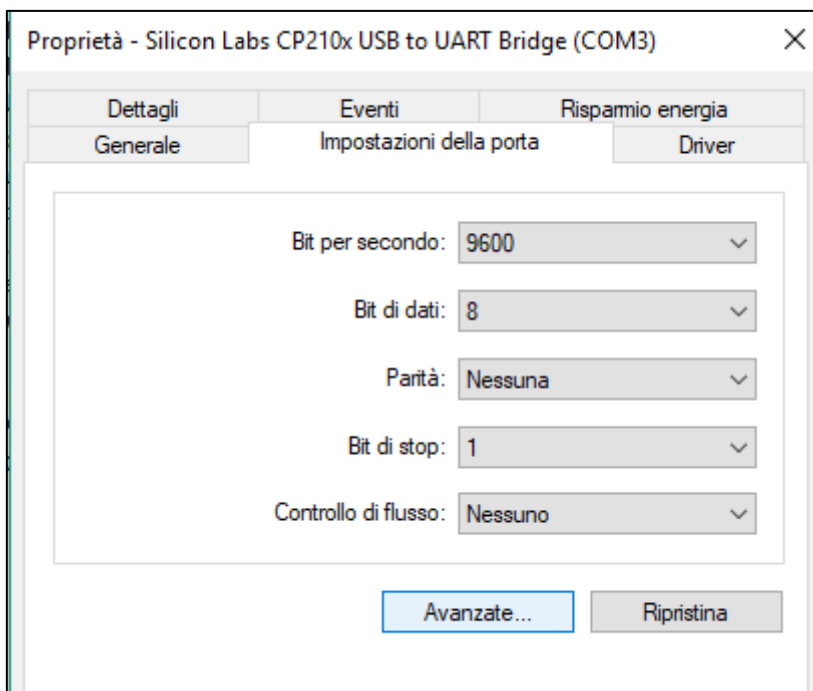

- Nella scheda **Impostazioni avanzate** che si apre, nel campo **Numero porta COM** selezionare una porta COM libera compresa tra COM1 e COM8. Cliccare su **OK** per confermare e uscire dalla Gestione dispositivi.

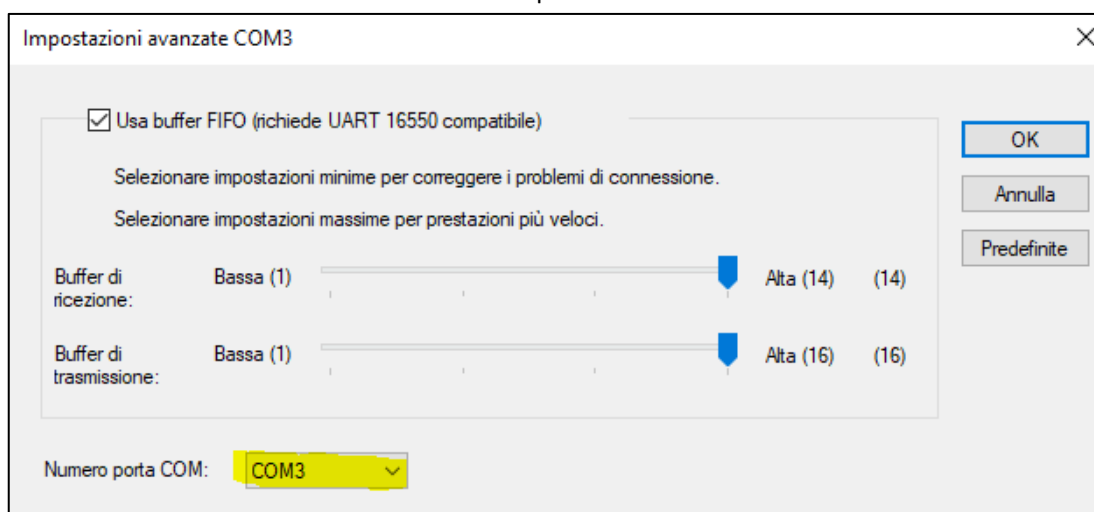

2.6. Avvio di Easy UV e prima connessione

Inserire la chiavetta **UBS Dongle (Licenza d'uso del software)** in una porta USB del computer

Fare doppio click sull'icona  sul desktop per lanciare **Easy UV**.

- Dal menu **View** selezionare **Options** (Fig. 2.6-1);
- Dalla finestra **Communication** cliccare su **Search** (Fig.2.6-2);
- Attendere la ricerca automatica dello strumento (Fig.2.6-3)
- Al termine della ricerca compare la scritta **Device found** (Fig.2.6-4); cliccare su **OK** per confermare.

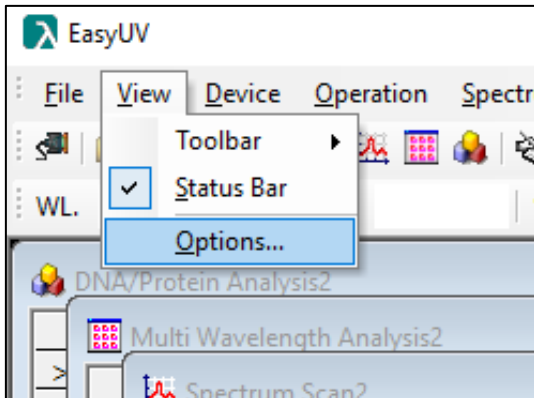

Fig. 2.6-1 Options

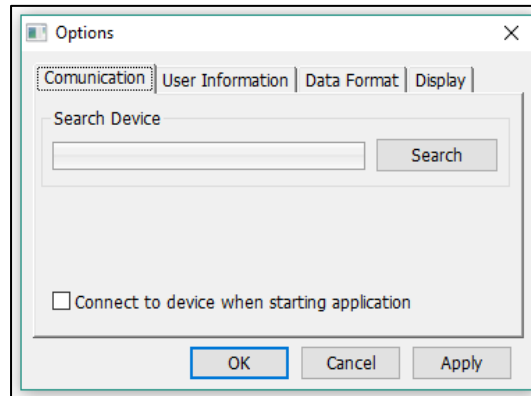

Fig. 2.6-2 Avvio ricerca dello strumento

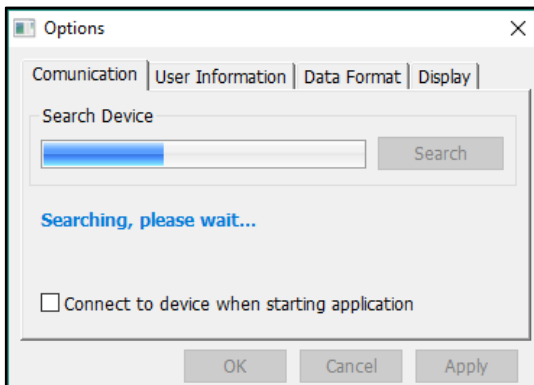

Fig. 2.6-3 Ricerca automatica

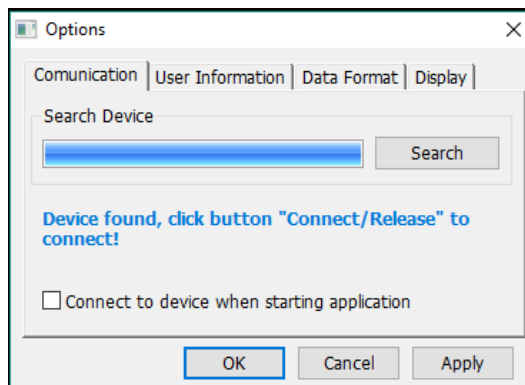



Fig. 2.6-4 Connessione configurata correttamente

Eseguito con successo il riconoscimento dello strumento è ora possibile avviare il controllo remoto da parte del programma con due modalità:

- Menu **Device** → **Connect/Release** (Fig.2.6-5)
- Sulla Barra degli strumenti cliccare l'icona  (Fig.2.6-6)

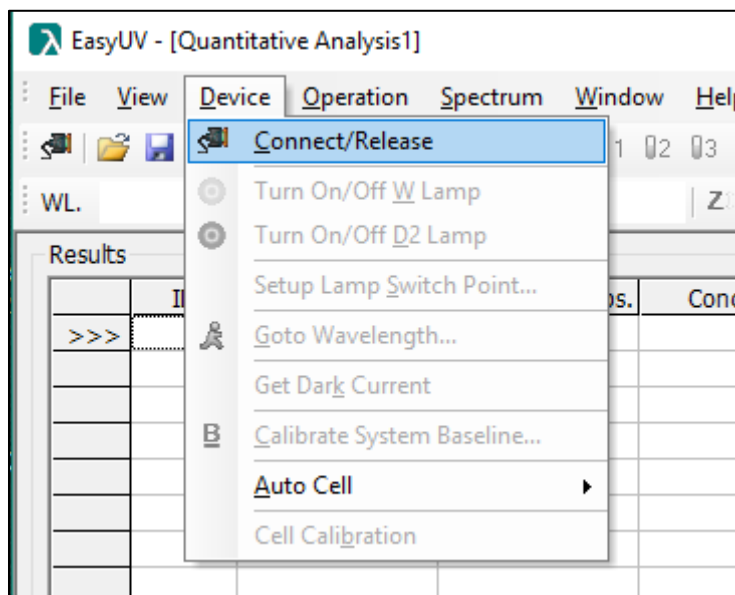

Figure 2.6-5 Connetti/rilascia da menu

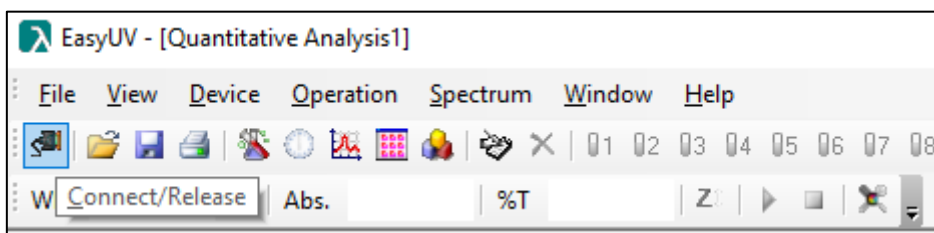

Figure 2.6-6 Icona Connetti/Rilascia

Se la connessione è avvenuta con successo ed è operativa:

- nella barra di piede del programma lo status diviene **Online**
- nella barra degli strumenti si attivano le icone delle funzionalità
- il display dello spettrofotometro visualizza **Online**.

Per terminare la connessione cliccare nuovamente sull'icona  .

2.7. Configurazione Opzioni utente

Dal menu **View**, scegliere **Options** (Fig.2.6-1). Nella finestra è possibile configurare alcune impostazioni a scelta dell'utente.

- Nella linguetta **User Information** è possibile selezionare con la spunta ed inserire informazioni nei campi che verranno aggiunti sulla stampa dei report (Fig.2.7-1);
- Nella linguetta **Data Format** è possibile scegliere la modalità di visualizzazione dei risultati (Fig.2.7-2);
- Nella linguetta **Display** è possibile impostare lo stile del software ed i colori di visualizzazione delle schermate (Fig.2.7-3);
- Premere **OK** per confermare le scelte o **Cancel** per annullare.

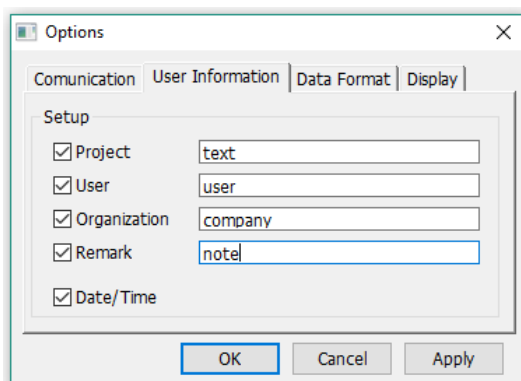

Fig. 2.7-1 Informazioni Utente

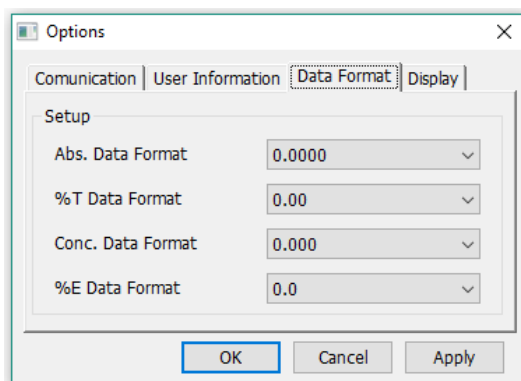

Fig. 2.7-2 Formato dati

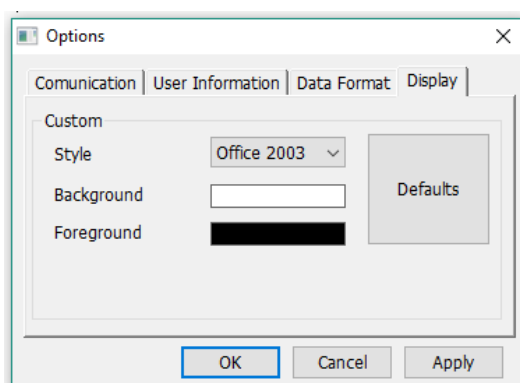

Fig. 2.7-3 Stile e colori

3. Introduzione al software

Di seguito viene introdotta l'interfaccia utente del software Easy UV.

3.1. Schermata principale

Dopo l'avvio di Easy UV viene avviata la finestra principale del programma (Fig.3.1-1), suddivisa in:

- Barra di testa, che include la barra del titolo, le voci di menu e la barra degli strumenti;
- Corpo centrale (area di lavoro), dove vengono visualizzate le finestre delle applicazioni in esecuzione;
- Barra di piede, dove viene visualizzato lo stato della connessione (online/offline), data ed ora (dal sistema operativo)

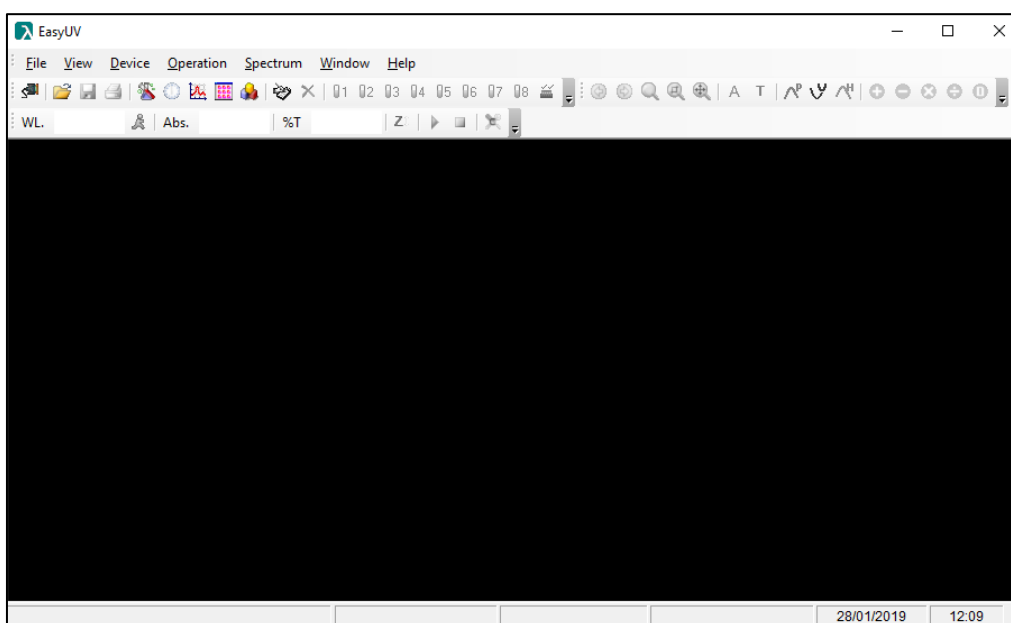

Fig. 3.1-1 Schermata principale del programma

3.2. Menu e barra degli strumenti

Il programma offre tre modalità di utilizzo a discrezione dell'utente:

- Menu testuale (Fig.3.2-1);
- Barra degli strumenti (menu ad icone) (Fig.3.2-2);
- Finestra Pop-up accessibile con click del tasto destro nell'area di lavoro (Fig.3.2-3).

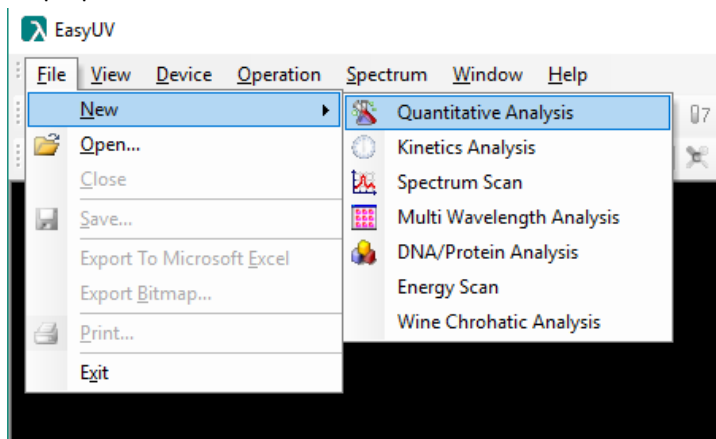

Fig. 3.2-1 Menu testuale

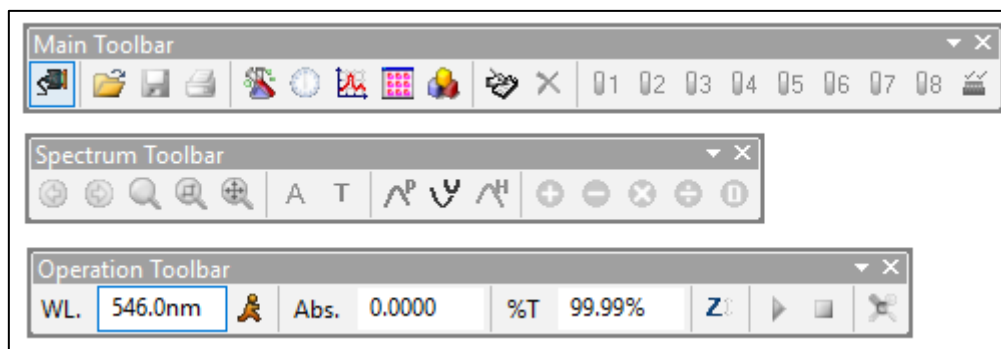

Fig. 3.2-2 Barra degli strumenti

IT

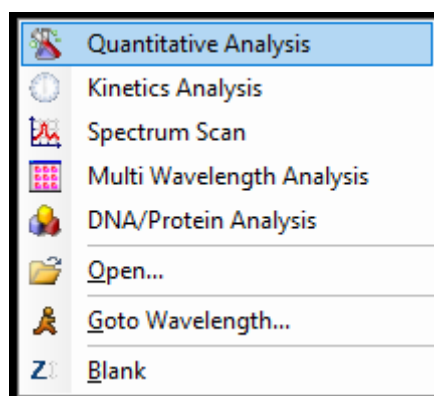

Fig. 3.2-3 Menu Pop-up

3.3. Strumenti del menu

Il programma offre alcune funzionalità speciali ad uso dell'utente.

3.3.1. Esportazione dati in Microsoft Excel®

Se sul computer in uso è installato il software Microsoft Excel® (attivato) il programma Easy UV offre all'utente la possibilità di esportare i dati della finestra (applicazione) corrente su un foglio di lavoro Excel.

Da Menu **File** selezionare Export to **Microsoft Excel** (Fig.3.3.1-1).

Attendere qualche istante ed il programma crea un foglio di lavoro in un nuovo file Excel (CartelN) in cui vengono riportate le informazioni relative alla sessione di prova (nome della *Funzione e informazioni utente* §2.7) e le misure in forma di tabella (Fig.3.3.1-2).

Attenzione
In base alle impostazioni locali del Sistema Operativo, Microsoft Excel potrebbe non riconoscere in automatico i valori esportati come *Numero*, ma considerarli *Testo*.
In questo caso, selezionare le celle contenenti i valori e convertire in formato numero.
Potrebbe inoltre essere necessario fare attenzione al carattere utilizzato per i valori decimali (virgola “,” o punto “.”).



Figura 3.3-1 Esporta file Excel

The screenshot shows Microsoft Excel with the following data table:

ID	Sample Name	Abs. (236,0nm)	Abs. (257,0nm)	Abs. (313,0nm)	Abs. (350,0nm)	Abs. (430,0nm)
1	Sample1	0.7468	0.8675	0.2917	0.6452	0.9498
2	Sample1	0.7466	0.8677	0.2917	0.6453	0.9495
3	Sample1	0.7468	0.8674	0.2915	0.6448	0.9485

Additional information visible in the Excel spreadsheet includes a report title 'Multi Wavelength Analysis Report', project details (Project: Nome Progetto, User: Utente, Organization: Company, Remark: Nome), and a timestamp 'Date&Time: 05-11-2015, 12:35:05'.

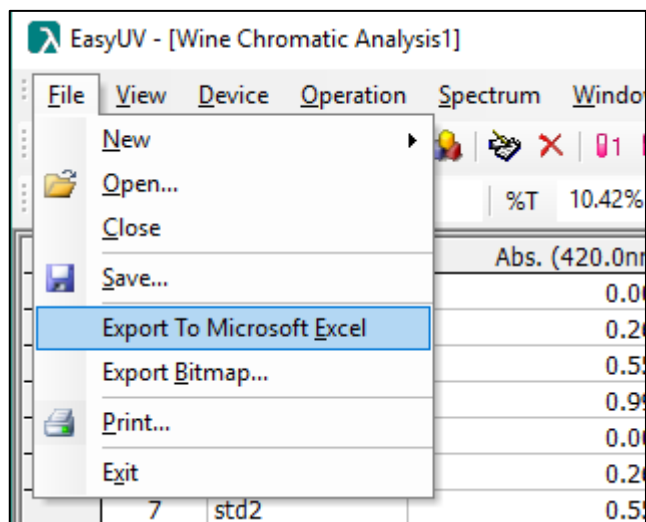
Figura 3.3-2 Esempio export file Excel

3.3.2. Esportazione dati in formato *.CSV

Il programma offre la possibilità di salvare i dati sotto forma di tabella dati in formato ***.CSV (OpenOffice)**.

Selezionare menu **File → Save**

Nella finestra di dialogo scegliere la directory di destinazione, digitare il nome del file e selezionare il formato **Comma Separated Value file (*.csv)** nel campo **Salva come**

Cliccare su **Salva** per confermare (Fig.3.3.2-1).



Figura 3.3-3 Salva file *.csv

3.3.3. Menu Device

Il Menu **Device** offre alcune funzionalità di settaggio dello spettrofotometro controllato. Il menu si attiva solo in caso di strumento correttamente collegato (Fig.3.3.3-1).

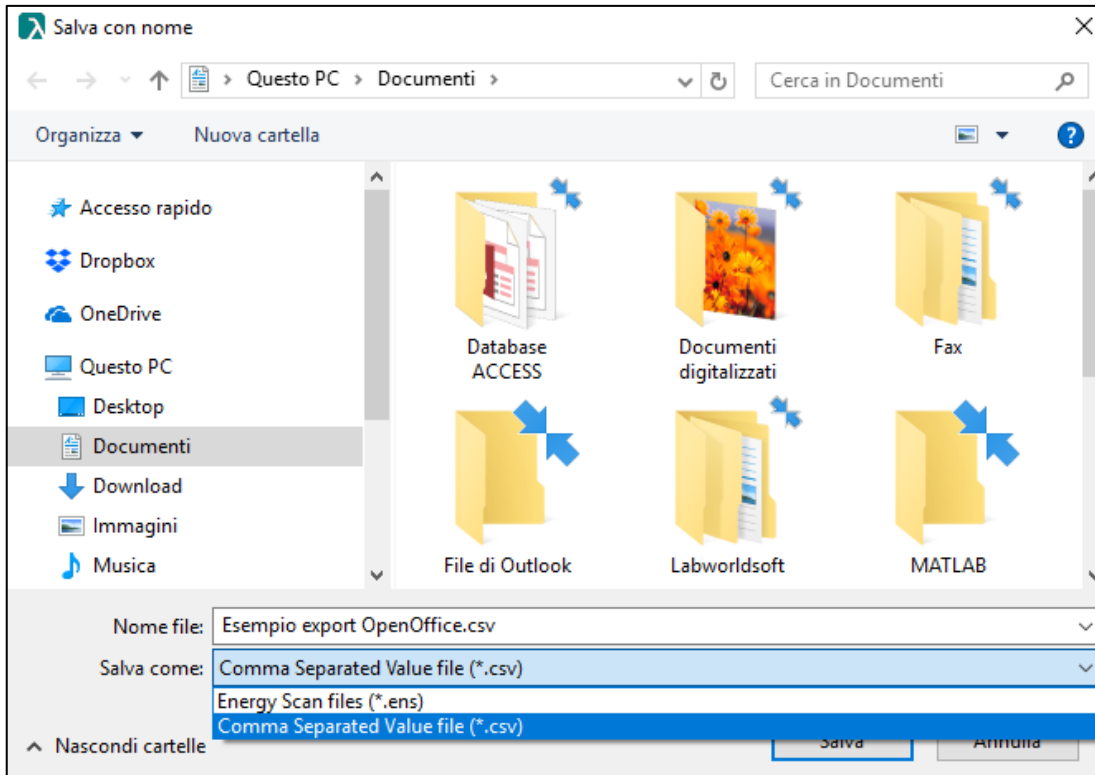

Figura 3.3-4 Menu Device

Connect/Release	Connette/Disconnette lo spettrofotometro
Turn On/Off W Lamp	Accende/Spegne la lampada al Tungsteno (Visibile)
Turn On/Off D2 Lamp	Accende/Spegne la lampada al Deuterio (UV)
Setup Lamp Switch Point	Impostazione della lunghezza d'onda di passaggio dalla lampada al Tungsteno alla lampada al Deuterio (Default 340 nm)
Goto Wavelength	Imposta una lunghezza d'onda
Get Dark Current	Esegue la calibrazione della Corrente di fondo

Calibrate System Baseline	Esegue la calibrazione della Linea di base
Auto Cell	In caso di Supporto automatico installato sullo spettrofotometro, gestisce la posizione del portacelle
Cell Calibration	Esegue la calibrazione del supporto automatico

3.3.4. Funzionalità con Portacelle Automatico

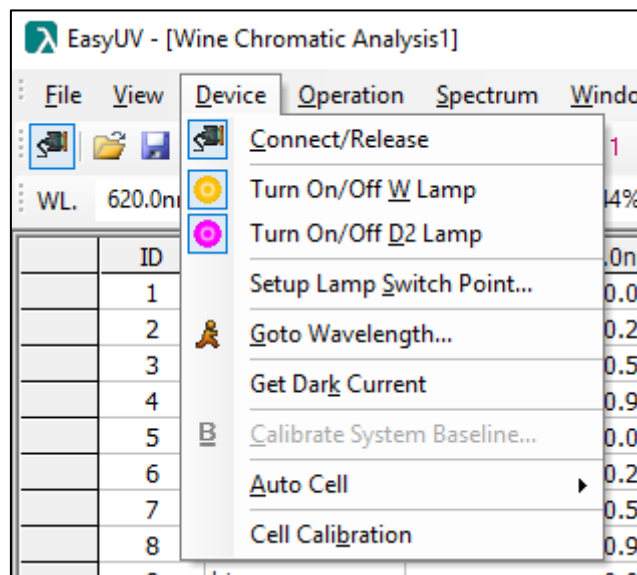
In caso di supporto portacelle automatico installato sullo spettrofotometro, il programma offre la possibilità di controllare le posizioni del portacelle.

Sulla barra delle applicazioni si attivano il menu (Fig.3.3.4-2) e le icone delle posizioni e l'icona di setup del portacelle (Fig. 3.3.4-1).

IT



Figura 3.3-5 Icone Portacelle automatico



Figura 3.3-6 Menu Portacelle automatico

È possibile selezionare le posizioni delle celle di misura cliccando l'icona **Cell Setup** (Fig.3.3.4-3); selezionare con la spunta le celle.

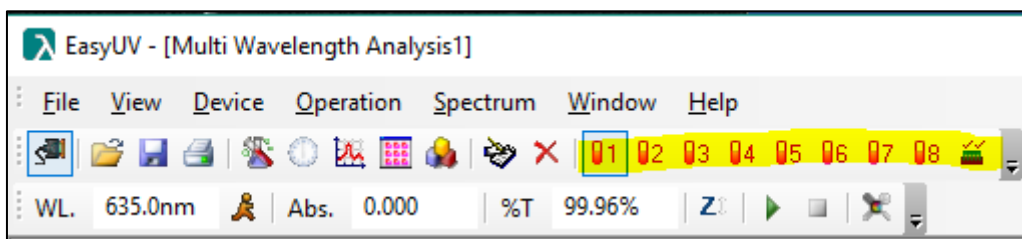
Selezionando con la spunta la casella **Ref**, il programma porta la cella 1 nella posizione di misura quando viene effettuato lo zero cliccando sulla icona **Zero**.

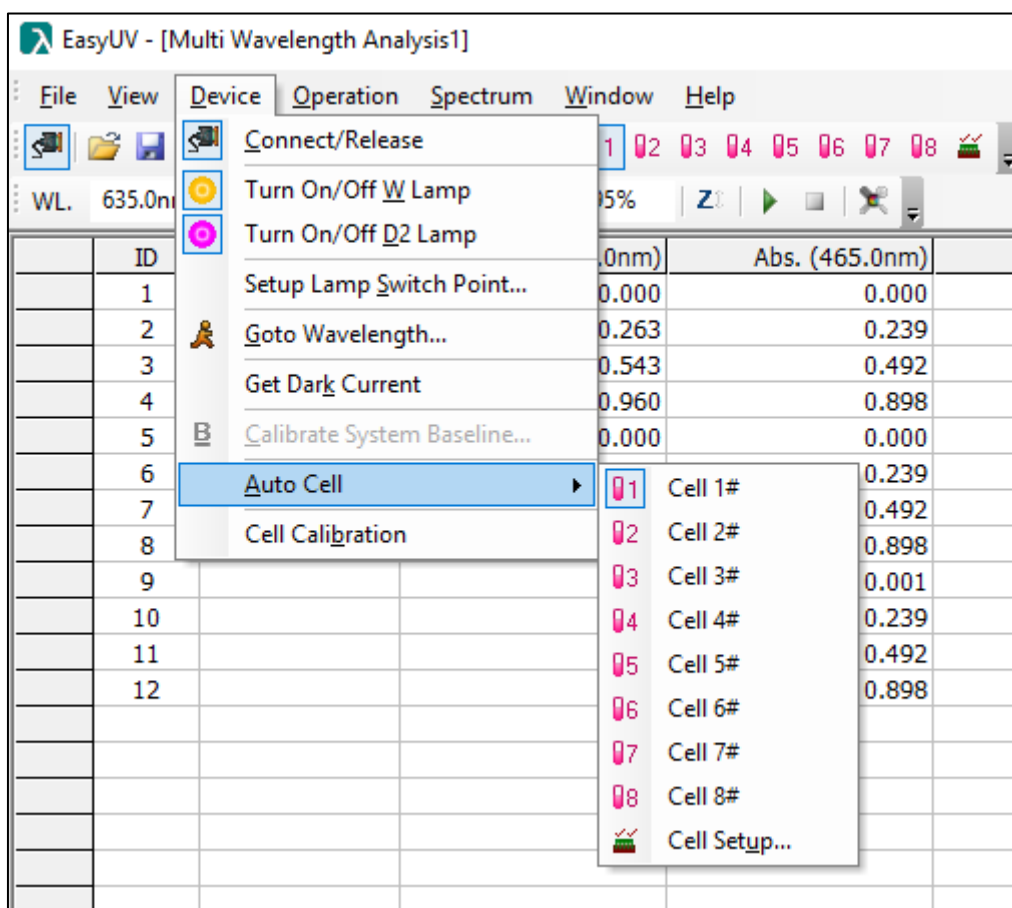

Figura 3.3-7 Setup Portacelle automatico

4. Funzionalità operative

Di seguito vengono spiegate le funzionalità operative del software Easy UV. Ogni tipologia di funzionalità eseguita viene visualizzata come un foglio (finestra) che si apre nell'area di lavoro del programma (Fig.4-1).



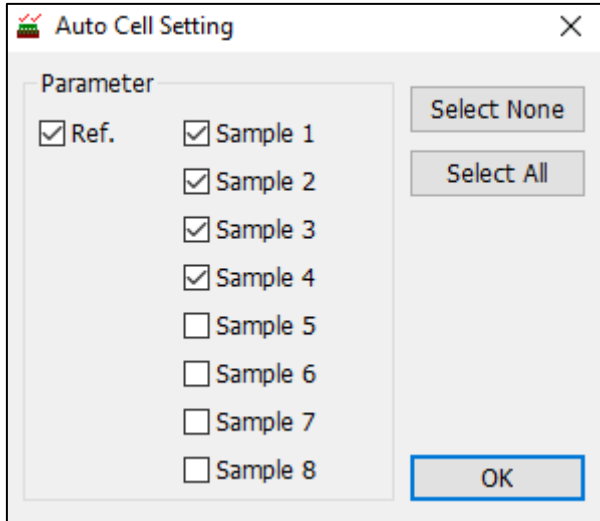

Figura 4-1 Interfaccia del programma Easy UV

4.1. Analisi Quantitativa (Quantitative Analysis)

La funzione Quantitativa misura la concentrazione del campione adeguatamente preparato attraverso una curva di taratura.

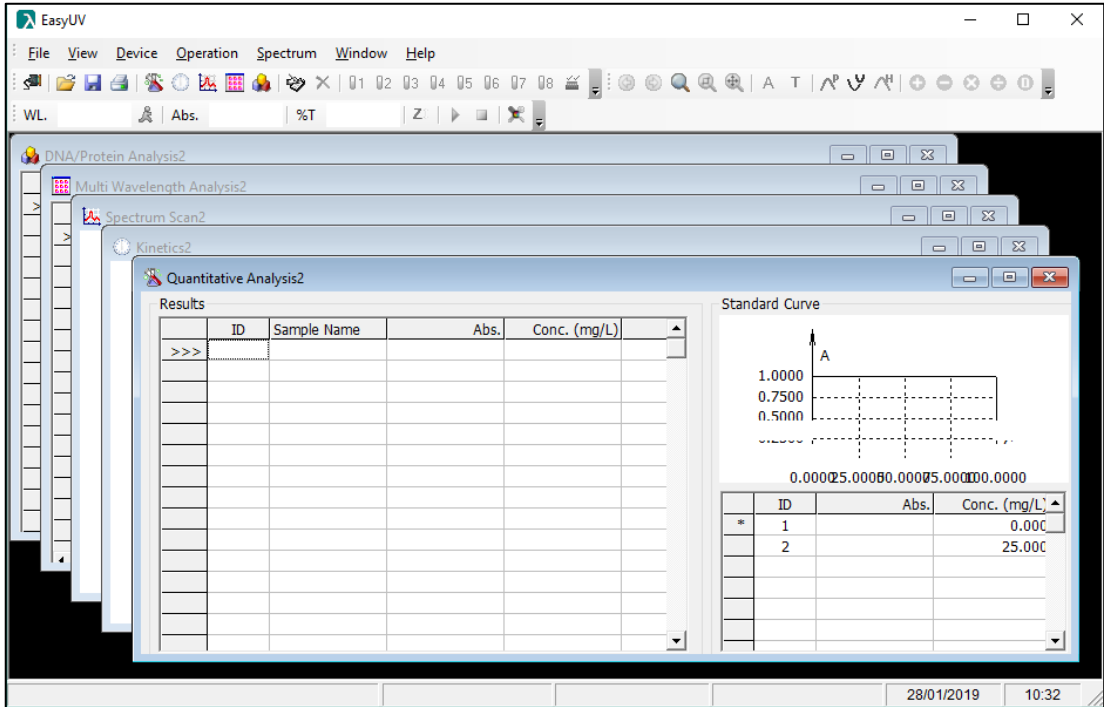
Per aprire un nuovo foglio selezionare **File** → **New** → **Quantitative Analysis** oppure cliccare

l'icona  sulla barra degli strumenti o dal menu pop-up.

Il foglio di lavoro **Quantitative Analysis** è composto da due sezioni (Fig.4.1.-1):

- Sezione **Results**: area dei risultati di misura
- Sezione **Standard Curve**:
 - visualizza graficamente ed analiticamente la curva di taratura Assorbanza/Concentrazione, i punti di taratura, indica il coefficiente di correlazione r della regressione;
 - tabella dei livelli impiegati per la creazione della curva di taratura, numerati progressivamente, con indicazione del valore fotometrico misurato ed il livello di concentrazione impostato.

IT

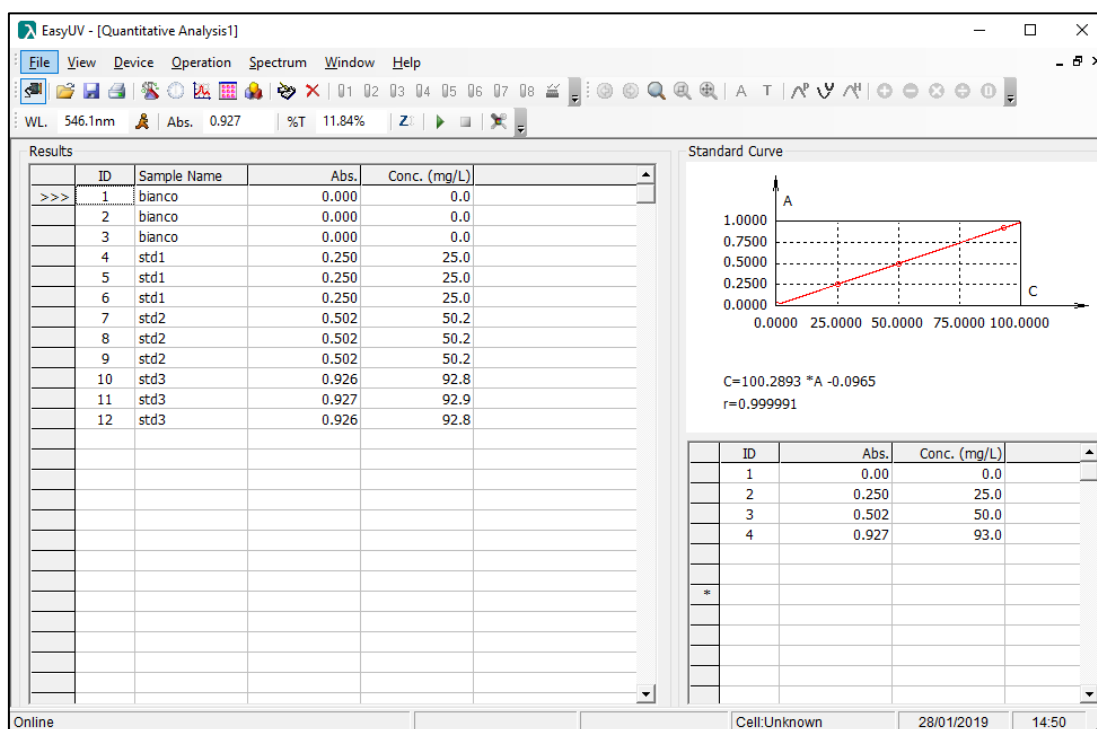



Fig. 4.1-1 Analisi Quantitativa

4.1.1. Costruzione curva di taratura

4.1.1.1. Impostazione parametri di taratura

Per accedere alla finestra delle impostazioni **Setup** selezionare menu **Operations** → **Setup**

oppure cliccare l'icona .

La finestra del Setup (Fig.4.1.1.1-1) è suddivisa in tre sezioni (identificate in colonne):

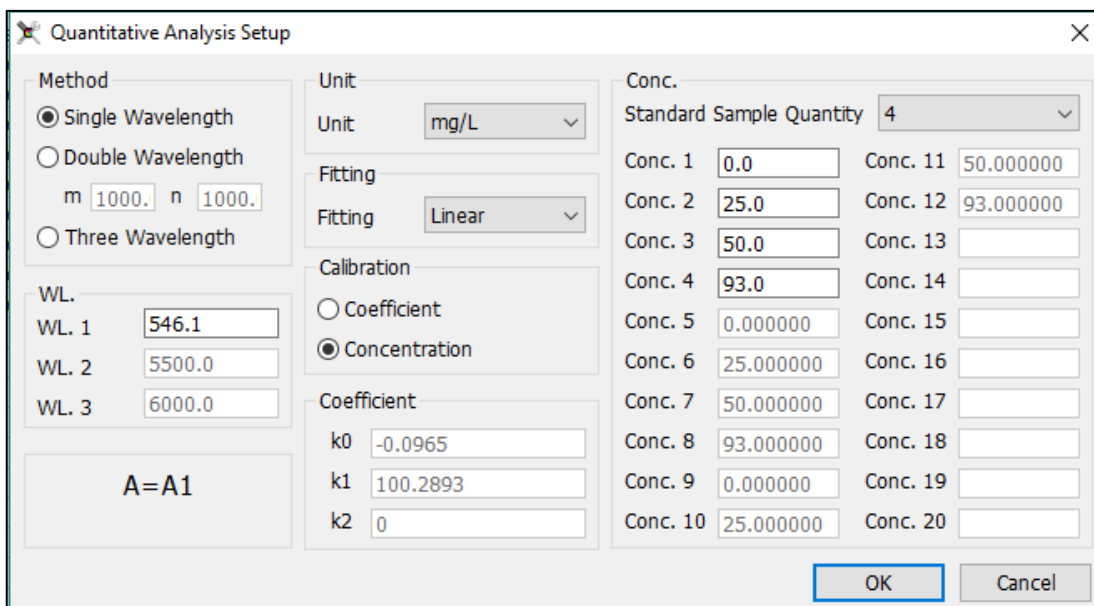

Fig. 4.1-2 Finestra di Setup Analisi Quantitativa

- **Method:** scegliere il numero di lunghezze d'onda desiderate ed inserire i relativi valori nei campi WL. Viene visualizzata la modalità di calcolo del valore fotometrico misurato

Metodo	Campi WL editabili	Modo di misura valore fotometrico
Single Wavelength	WL.1	$A = A(WL.1)$
Double Wavelength	WL.1 m = coefficiente WL.2 n = coefficiente	$A = m \times A(WL.1) - n \times A(WL.2)$
Three Wavelength	WL.1 WL.2 WL.3	$A = A(WL.1) - A(WL.3) - (WL.1 - WL.2) \times (A(WL.2) - A(WL.3)) / (WL.2 - WL.3)$

- **Unit:** selezionare l'unità di misura tra quelle disponibili in elenco;
- **Fitting:** selezionare la tipologia di regressione della curva di taratura tra:
 - **Linear:** lineare del primo ordine
 - **Linear with origin:** lineare passante per l'origine
 - **Squar:** quadratica del secondo ordine
- **Calibration:** selezionare il metodo di costruzione della curva di taratura tra:
 - **Coefficient:** consente di inserire i coefficienti (fattori) noti senza effettuare misure di soluzioni standard; se selezionata si attivano i campi editabili K in cui inserire i coefficienti nella forma $Concentrazione = f(Assorbanza)$:
 - **K0 = intercetta (distanza dall'origine)**
 - **K1 = coefficiente del termine di primo grado (Lineare)**
 - **K2 = coefficiente del termine di secondo grado (quadratico)**
 - **Concentration:** impiego di soluzioni standard a concentrazione nota per costruire i punti di taratura; se selezionata si attiva la colonna Conc. in cui è possibile scegliere il numero di soluzioni standard da impiegare per la taratura, da un minimo di 2 fino a 20 (comprese le eventuali ripetute). Diventano editabili i campi di Conc. in cui inserire con un ordine prestabilito i valori di concentrazione relativa. In questo stesso ordine andranno effettuate le misure degli standard per costruire la curva di taratura.

Cliccare su **OK** per confermare le scelte effettuate.

4.1.1.2. Taratura con inserimento coefficienti (Metodo Coefficient)

Se nel **Setup** è stata effettuata la scelta **Calibration: Coefficient** e si sono inseriti i valori dei coefficienti K, il foglio di lavoro visualizza il grafico della curva di taratura e l'equazione impostata. Il settore degli standard rimane vuoto (Fig.4.1.1.2-1). Il Programma è pronto per effettuare le misure dei campioni (§ 4.1.2).

Il metodo appena creato può essere salvato sulla directory scelta dall'utente da menu **File** → **Save**.

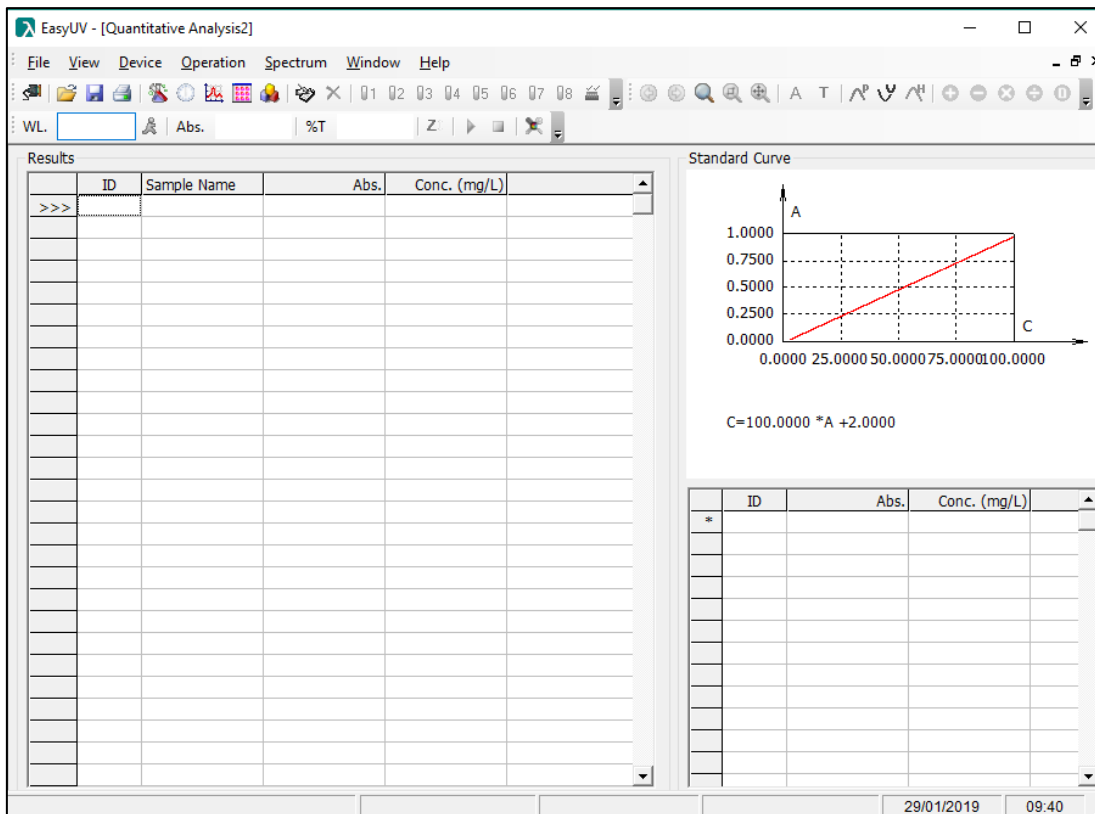



Figure 4.1-1 Taratura con Metodo Coefficient

4.1.1.3. Taratura con misura di soluzioni Standard (Metodo Concentration)

Se nel **Setup** è stata effettuata la scelta **Calibration: Concentration** e si è scelto il numero di standard ed inseriti i valori i concentrazione, nel foglio di lavoro viene compilata la tabella degli standard con i valori impostati (Fig.4.1.1.3-1). Per costruire la curva di taratura è necessario disporre delle soluzioni standard dei livelli di concentrazione scelti e del riferimento (bianco):

- Posizionare il bianco nel portacelle, premere l'icona **Zero**  ;
- Posizionare lo standard ID1 e premere l'icona **Misura** , sul grafico viene visualizzato il punto di misura;
- Ripetere il punto precedente per tutti gli standard impostati.

Al termine della misura dell'ultimo standard il foglio visualizza il grafico della curva di taratura e l'equazione analitica della curva con il coefficiente di correlazione r della regressione (Fig.4.1.1.3-2).

Si raccomanda l'impiego di un approccio statistico in accordo alle linee guida Eurachem per la valutazione della curva di taratura e la validazione dei metodi di misura.

EURACHEM - The Fitness for Purpose of Analytical Methods

Il programma è pronto per effettuare le misure dei campioni (§ 4.1.2).

Il metodo appena creato può essere salvato sulla directory scelta dall'utente da menu **File** → **Save**.

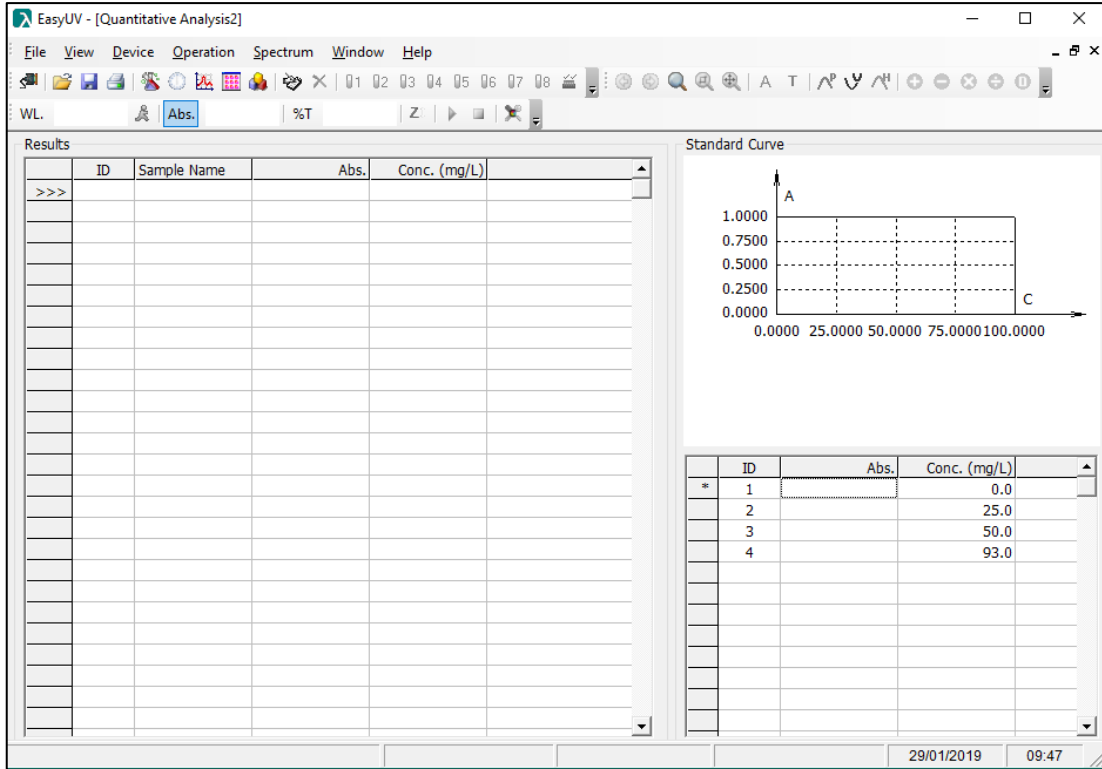

Figure 4.1-2 Taratura con Metodo Concentration - inizio

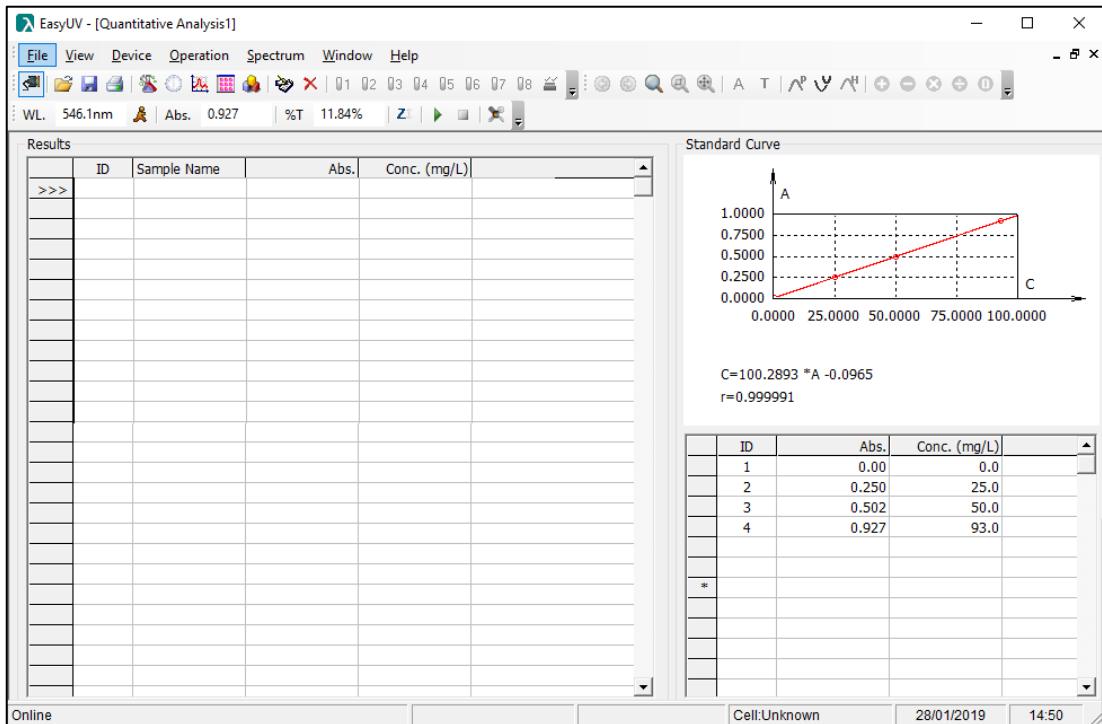





Figure 4.1-3 Taratura con Metodo Concentration – Fine

4.1.2. Misura i campioni

Eseguita la curva di taratura in accordo ai paragrafi precedenti, è ora possibile eseguire le

misure dei campioni:

- Predisporre il bianco nel portacelle e cliccare sull'icona **Zero**  ;
- Per confermare il corretto azzeramento, cliccare sull'icona **Misura**  per misurare il bianco; il risultato viene registrato nella prima riga ID, il valore di assorbanza del bianco dovrà essere quanto più vicino a 0 possibile. Per valori maggiori di 0,01A ripetere lo Zero e la Misura;
- Predisporre il campione nel portacelle e cliccare sull'icona **Misura**  ; il dato viene registrato sulla riga successiva.
- Ripetere il punto precedente in caso di eventuali prove ripetute e per ogni campione.

Con un doppio click nel campo della colonna **Sample Name** è possibile digitare il nome del campione della riga corrispondente (Fig.4.1.2-1).

Per salvare la sessione di prova cliccare sull'icona **Salva** dalla barra degli strumenti oppure da menu **File** → **Save**.

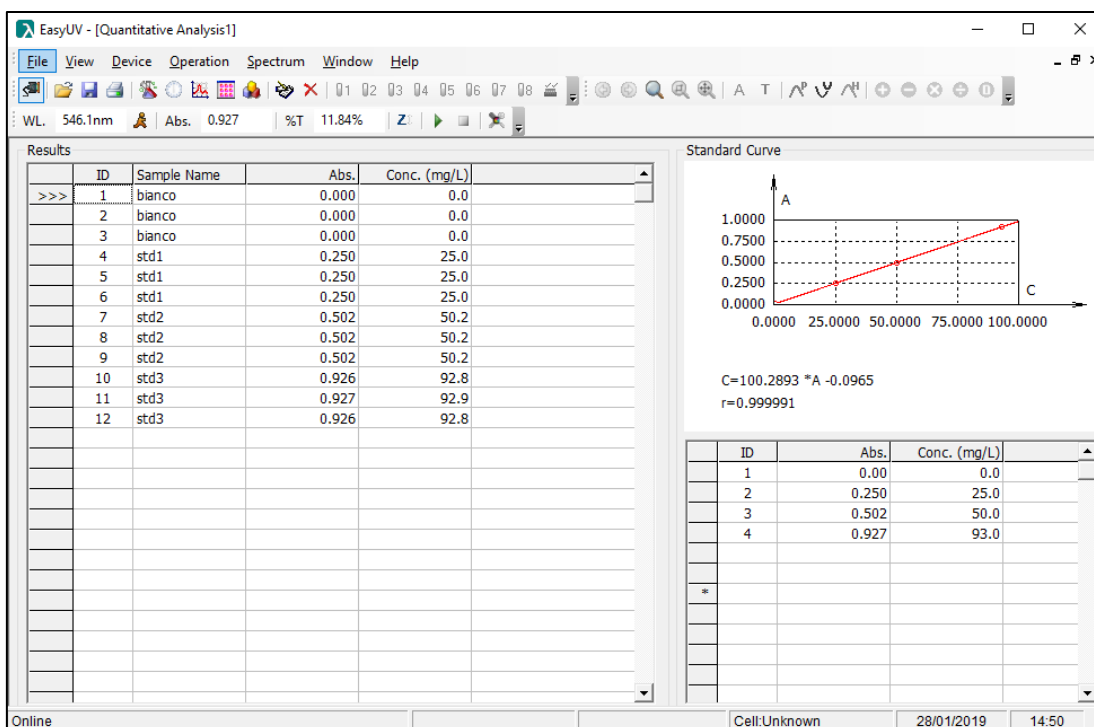

Figure 4.1-4 Sessione di misura quantitativa

4.2. Analisi Cinetica (Kinetics Analysis)

La funzione Cinetica misura in modalità fotometrica (Assorbanza/Trasmittanza) un campione nel tempo ad intervalli regolari (selezionabili tra 0.5 e 3600 secondi).

Il foglio di lavoro visualizza il grafico Assorbanza/tempo e la tabella dei dati (Fig.4.2-1).





Figura 4.2 Foglio di lavoro analisi Cinetica

4.2.1. Impostazione parametri di misura

Cliccare sull'icona  per accedere alla finestra di **Setup** (vedi Fig.4.2.1-1). Impostare i parametri di analisi:

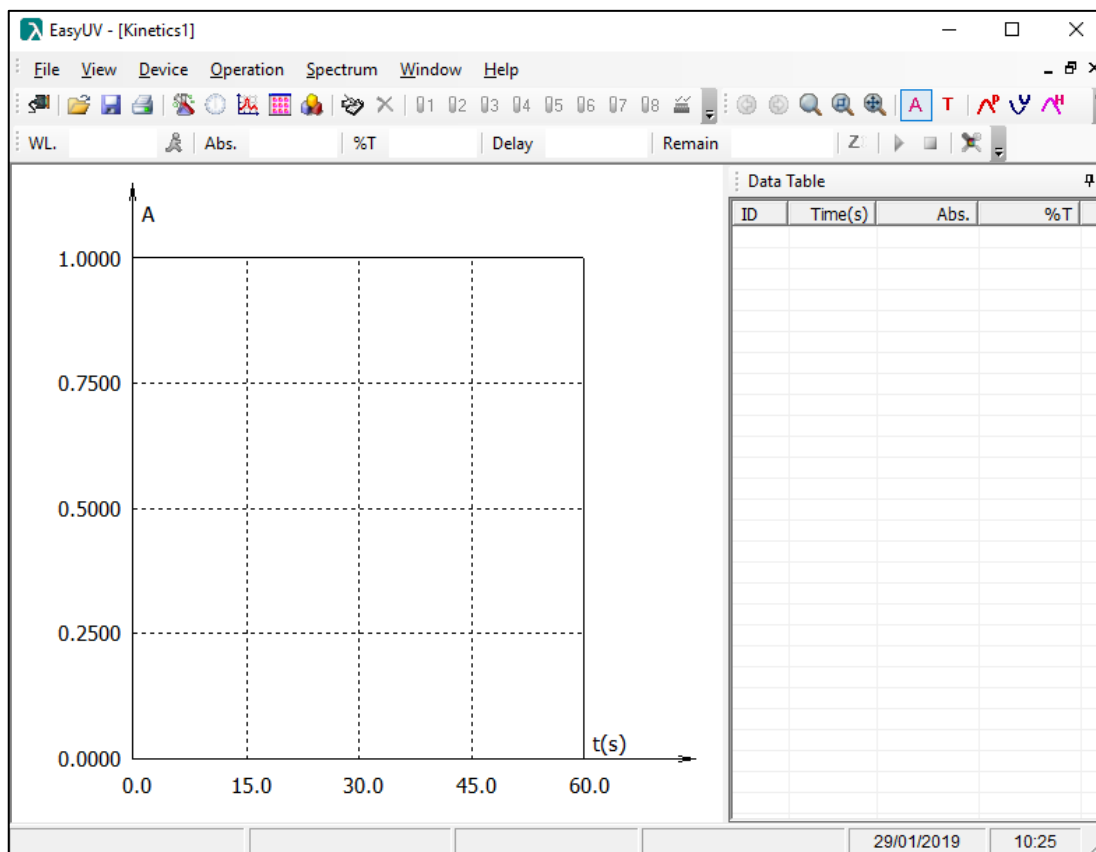
- **Photometric Mode** (Modalità fotometrica): effettuare la scelta di visualizzazione dei risultati tra Assorbanza (Abs) e Trasmittanza (%T)
- **Parameter:**

Wavelength (nm)	Digitare la lunghezza d'onda di misura (compresa nel range dello strumento)
Delay (s)	Ritardo espresso in secondi: tempo tra il click sull'icona Misura  e l'avvio effettivo delle misure
Total (s)	Tempo espresso in secondi della durata totale di misura
Interval (s)	Campo selezionabile tra 0.5 e 3600 secondi. Intervallo di tempo in cui viene registrata una misura

- **Response Mode:** Modalità di registrazione della misura Normal/Slow
- **Display:** Max = valore massimo della scala delle ordinate del grafico
Min = valore minimo della scala delle ordinate del grafico
Casella di spunta **Display All Curves**: se selezionata, in caso di più misure, mostra a video le curve delle misure effettuate in precedenza.

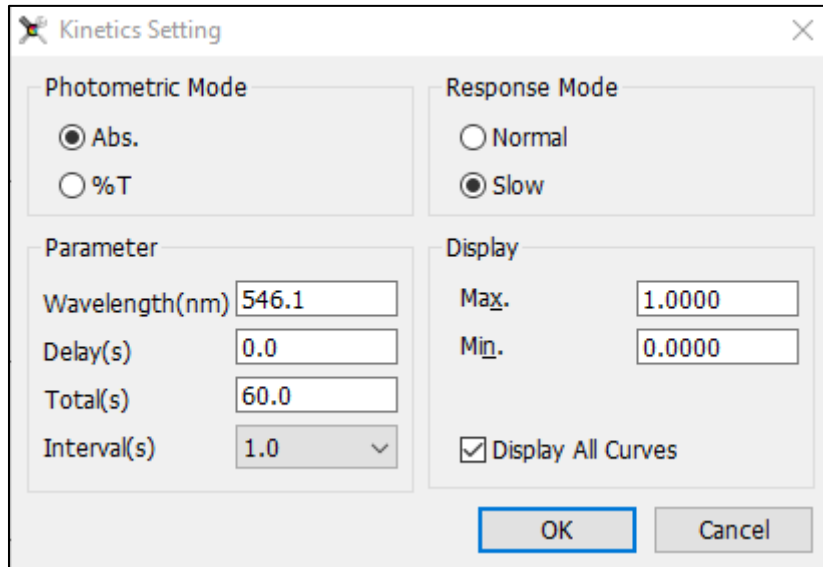



Figure 4.2-1 Setup analisi cinetica

4.2.2. Misura i campioni

Eseguita l'impostazione dei parametri di prova in accordo al paragrafo precedente, è ora possibile eseguire una sessione di misura.

- Predisporre il bianco nel portacelle e cliccare sull'icona **Zero**  ;
- Predisporre il campione nel portacelle e cliccare sull'icona **Misura** .

Durante la misura i campi dei tempi **Delay** e **Remain** della barra degli strumenti si attivano, mostrando in forma di count-down (conteggio al termine) rispettivamente il **Ritardo** ed il **Tempo rimanente** di prova (Fig.4.2.2-1).



Figura 4.2-1 Avanzamento Analisi cinetica

Al termine della misura il foglio di lavoro mostra il grafico ed i punti di misura nella tabella dei dati (Fig.4.2.2-2)



Figura 4.2-2 Misura Cinetica

4.3. Analisi Scansione spettrale (Spectrum Scan)

Si consiglia l'uso di questa funzione solo sui modelli nativi SCAN.

La funzione Scansione spettrale misura in modalità fotometrica (Assorbanza/Trasmittanza) un campione nel campo delle lunghezze d'onda, ad intervalli regolari (selezionabili tra 0.1 / 0.2 / 0.5 / 1 / 2 / 5 nm).

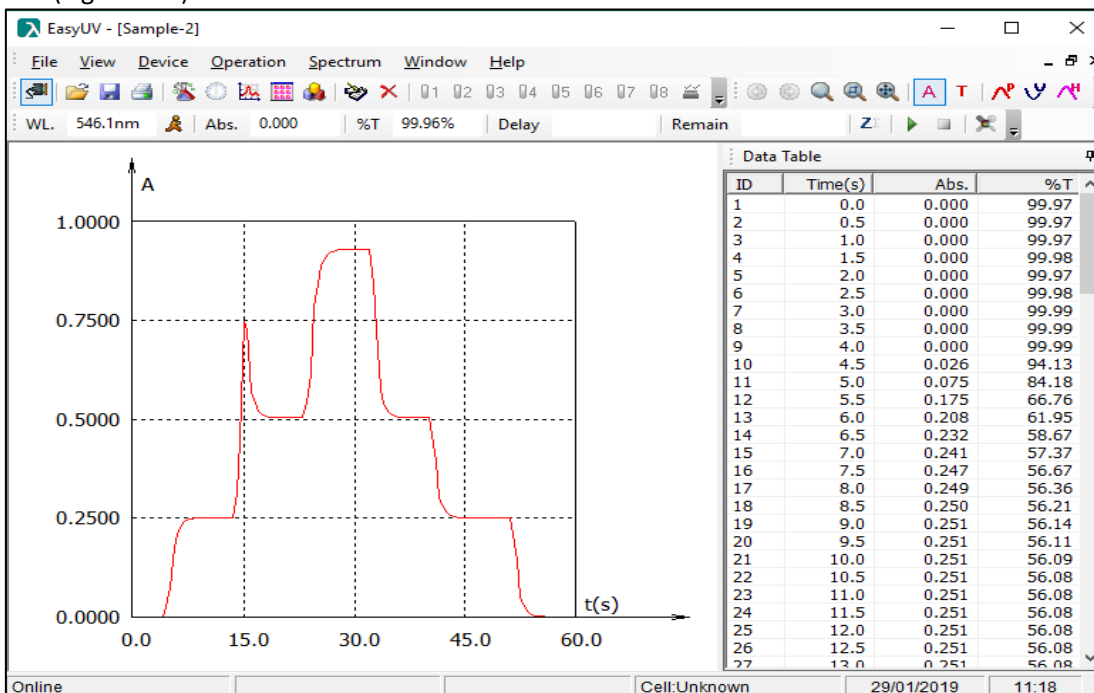
Il foglio di lavoro visualizza il grafico Assorbanza/lunghezza d'onda e la tabella dei dati (Fig.4.3-1).





Figura 4.3-1 Foglio di lavoro Scansione spettrale

4.3.1. Impostazione parametri di misura

Cliccare sull'icona  per accedere alla finestra di **Setup** (vedi Fig.4.3.1-1). Impostare i parametri di analisi:

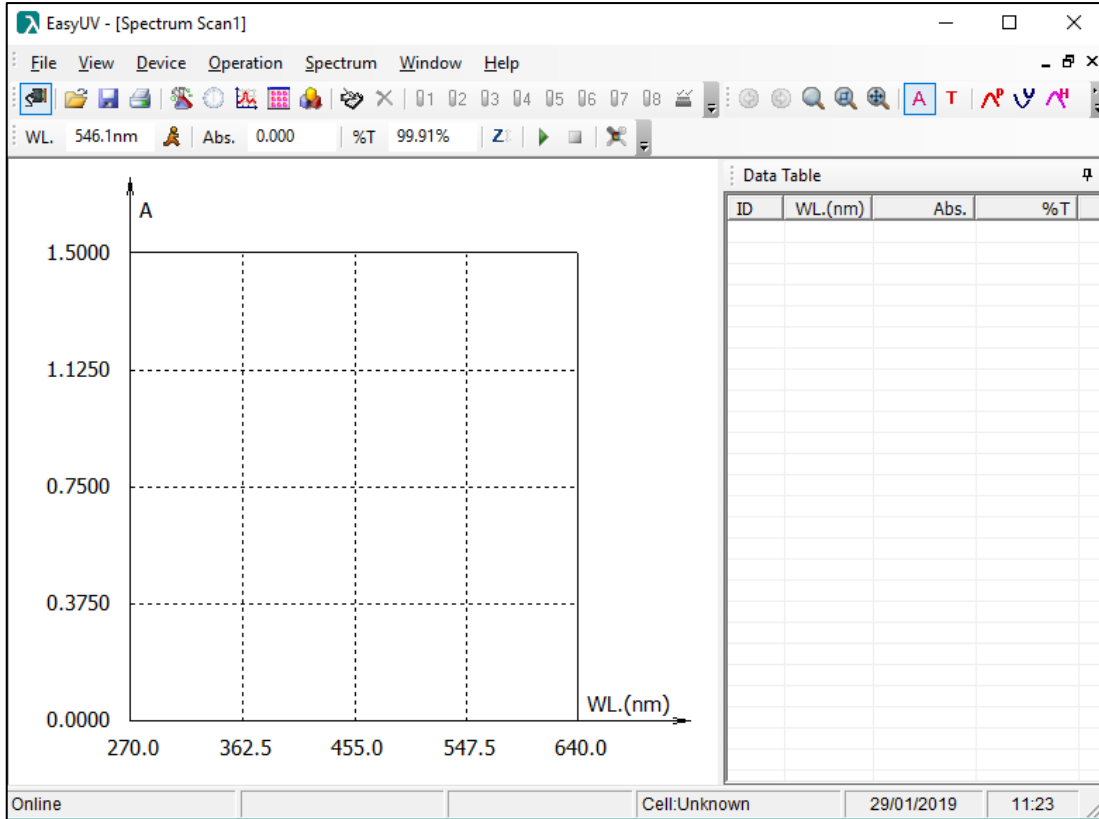
- **Photometric Mode** (Modalità fotometrica): effettuare la scelta di visualizzazione dei risultati tra Assorbanza (Abs) e Trasmittanza (%T)
- **Parameter:**

Start (nm)	Digitare la lunghezza d'onda iniziale (compresa nel range dello strumento) valore maggiore
End (nm)	Digitare la lunghezza d'onda finale (compresa nel range dello strumento) valore minore
Interval (nm)	Campo selezionabile 0.1 / 0.2 / 0.5 / 1 / 2 / 5 nm. Intervallo di lunghezza d'onda in cui viene registrata una misura

- **Scan Mode / Repeat:** Campo selezionabile 1 / 2 / 3 / 5 / 10 numero di ripetizioni automatiche di una misura
- **Response Mode:** Modalità di registrazione della misura Normal/Slow
- **Display:** Max = valore massimo della scala delle ordinate
Min = valore minimo della scala delle ordinate
Casella di spunta **Display All Curves:** se selezionata, in caso di più misure, mostra a video le curve delle misure effettuate in precedenza.





Figura 4.3-1 Setup Scansione Spettrale

4.3.2. Misura i campioni

Eseguita l'impostazione dei parametri di prova in accordo al paragrafo precedente, è ora possibile eseguire una sessione di misura.

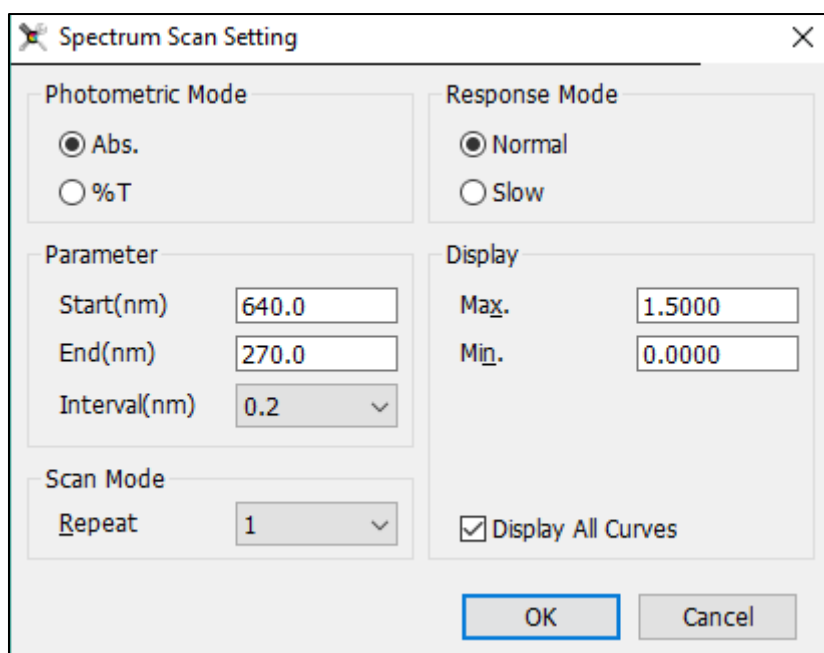
- Predisporre il bianco nel portacelle e cliccare sull'icona **Zero** ; viene visualizzata la finestra Baseline (Fig.4.3.2-1) con il riepilogo dei parametri di misura, cliccare su **Scan** per avviare la costruzione della linea di base (zero del riferimento) che verrà mantenuta in memoria per la sessione di prova;
- Al termine della scansione Baseline, predisporre il campione nel portacelle e cliccare sull'icona **Misura** .

Durante la misura il campo **WL** mostra l'avanzamento delle lunghezze'onda e nel grafico viene visualizzata la curva di scansione (Fig.4.3.2-2).



Figura 4.3-2 Conferma parametri Linea di base (Riferimento)



Figura 4.3-3 Avanzamento Scansione Spettrale

Al termine della misura il foglio di lavoro mostra il grafico completo ed i punti di misura nella tabella dei dati (Fig.4.3.2-3).

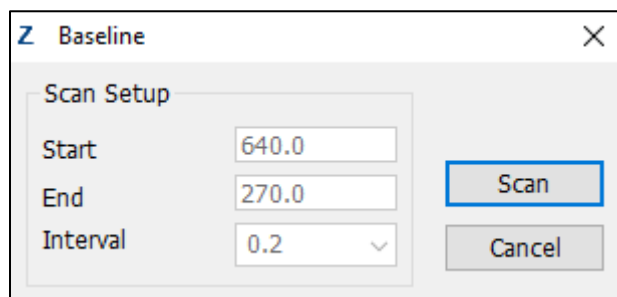

Figura 4.3-4 Scansione spettrale

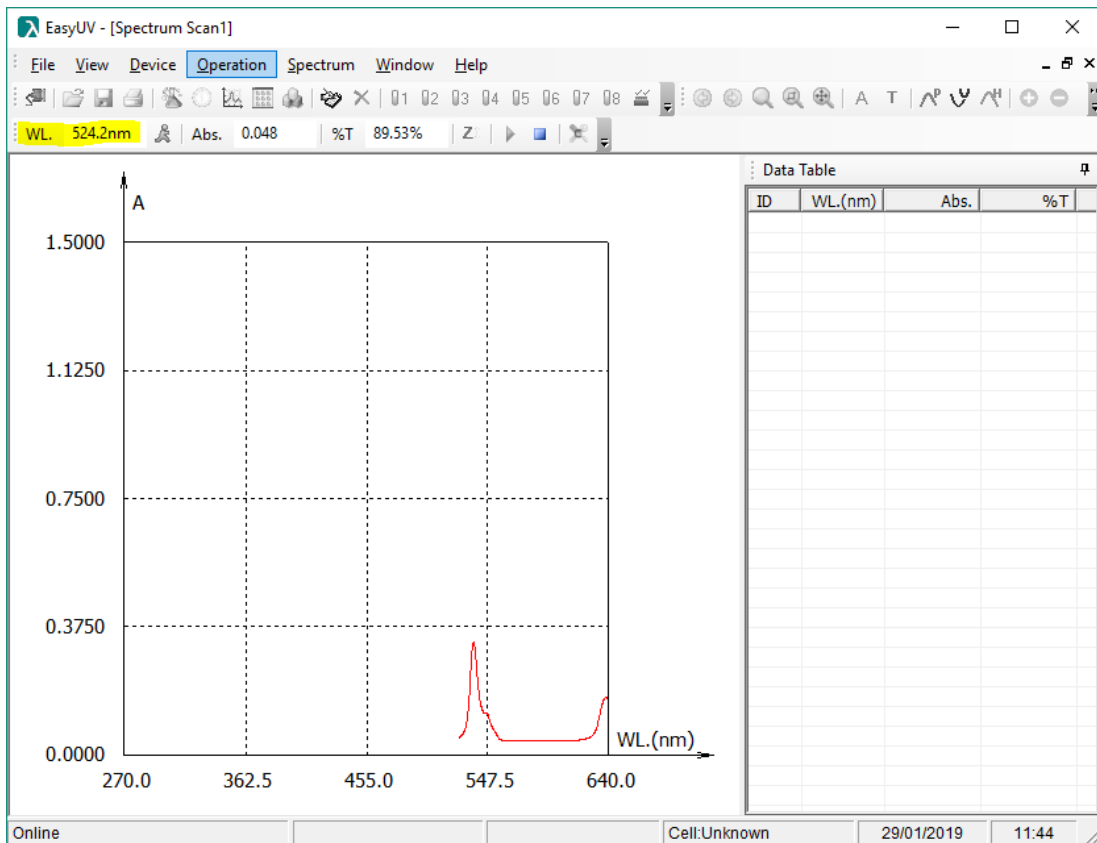
4.3.3. Elaborazione dei dati

Al termine di una o più misure, il programma offre alcune funzionalità di elaborazione dei dati, accessibili dal menu **Spectrum** o dalla **barra degli strumenti** (Fig.4.3.3-1).

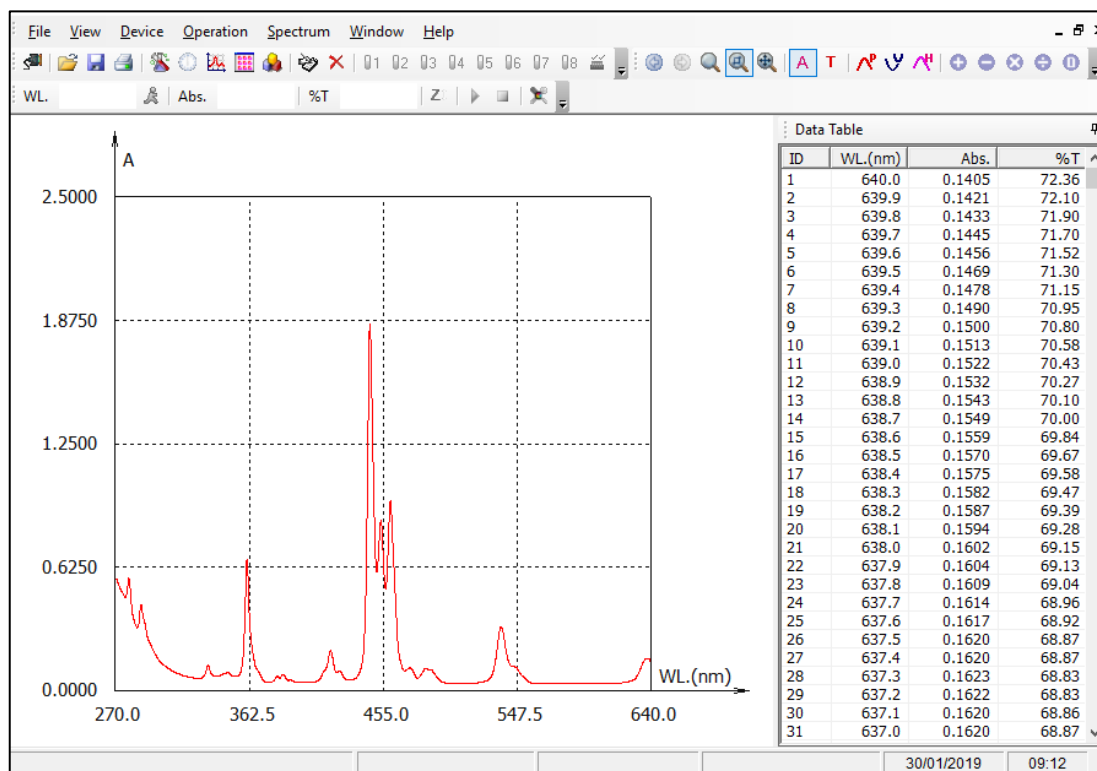

Figura 4.3-5 Strumenti di elaborazione spettri

Display Mode	Cambia la visualizzazione della modalità fotometrica dei dati Abs/%T
Current Spectrum	Elenco delle finestre Spectrum Scan (spettri) caricate
Spectrum Color	Elenco di colori disponibili per la visualizzazione dello spettro corrente
Zoom	Modalità di impostazione della visualizzazione degli assi coordinati
Peak List	Funzione di riconoscimento automatico dei picchi dello spettro (Fig. 3.3.3-2). I picchi riconosciuti vengono numerati progressivamente e filtrati nella tabella dei dati.
Valley List	Funzione di riconoscimento automatico delle valli dello spettro. Le valli riconosciute vengono numerate progressivamente e filtrate nella tabella dei dati.
Search Condition	Impostazione della condizioni di riconoscimento dei picchi/valli. Valore consigliato tra 0.01 e 0.001
Spectrum calculation	Elaborazione matematica tra due spettri (addizione, sottrazione, moltiplicazione, sottrazione) e calcolo della derivata (dalla prima alla quarta) dello spettro corrente
Smooth	Migliora la qualità di uno spettro con molto disturbo o rumore

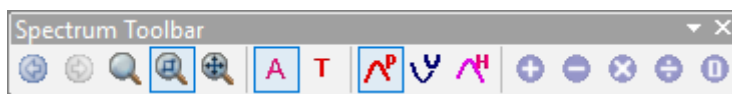

Figura 4.3-6 Visualizzazione dei picchi

4.4. Analisi Fotometrica Multi-lunghezza d'onda (Multi Wavelength Analysis)

La funzione Fotometria Multi-WL misura in modalità fotometrica (Assorbanza/Trasmittanza) un campione a diverse lunghezze d'onda (da una fino a 20).

Il foglio di lavoro visualizza in forma di tabella i risultati di misura dei campioni disposti in riga (Fig.4.4-1).

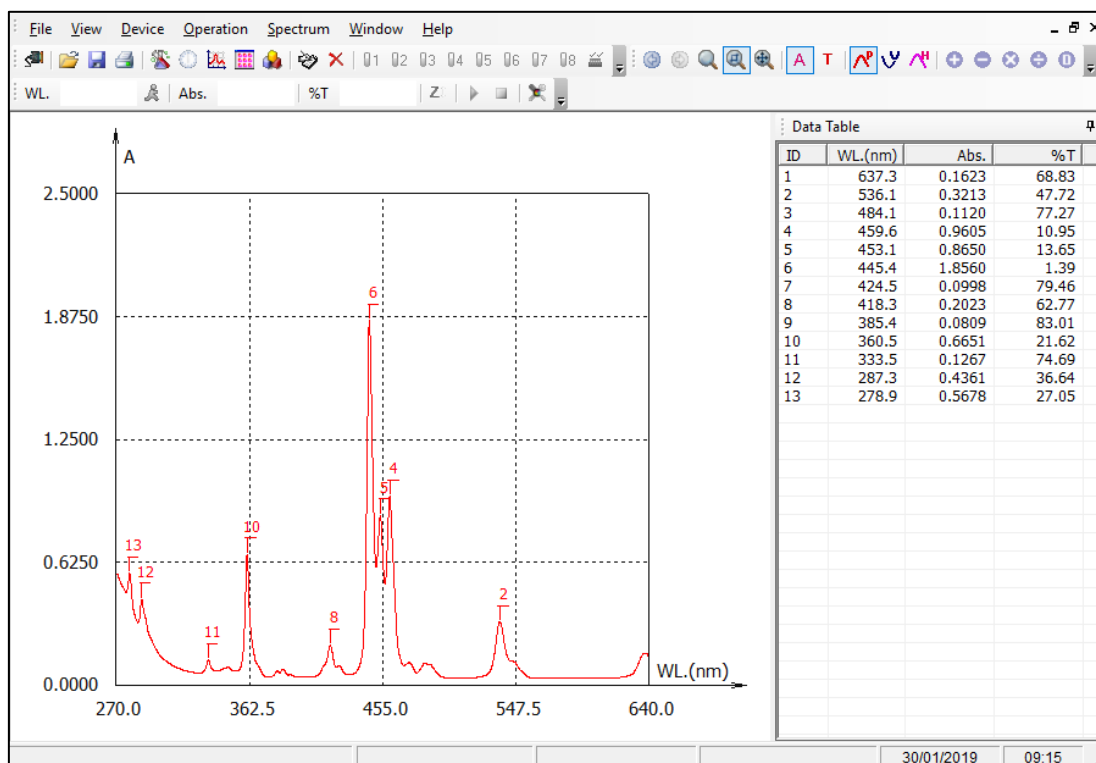



Figura 4.4-1 Foglio di lavoro Fotometria Multi-WL

4.4.1. Impostazione parametri di misura

Cliccare sull'icona  per accedere alla finestra di **Setup** (vedi Fig.4.4.1-1). Impostare i parametri di analisi:

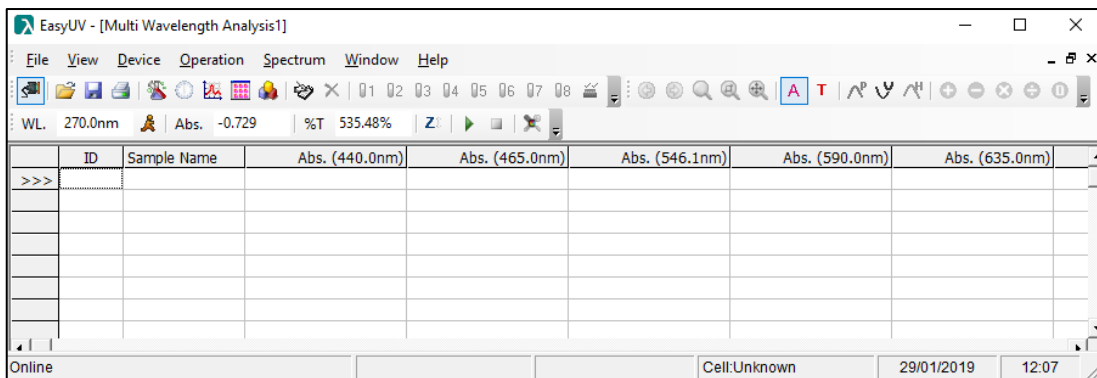
- **WL No.:** Selezionare il numero di lunghezze d'onda a cui effettuare le misure (da 1 fino a 20)
- In base alla scelta del numero di lunghezze d'onda si attivano i relativi campi WL in cui digitare le lunghezze d'onda di misura (ammesso al massimo un numero decimale). Premere **OK** per confermare.







Figura 4.4-1 Setup Fotometria Multi-WL

4.4.2. Misura fotometrica

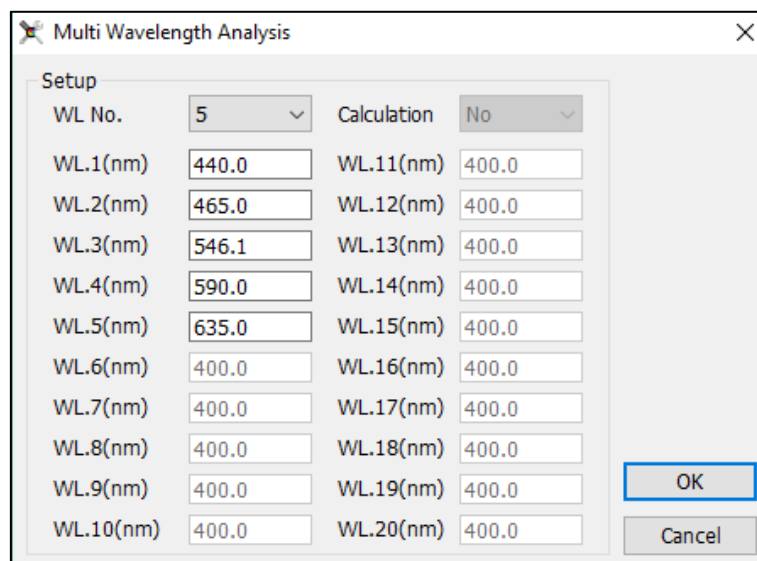
Al termine dell'impostazione dei parametri al punto precedente, il programma è pronto per effettuare le misure.

- Predisporre il bianco nel portacelle e cliccare sull'icona **Zero**  ;
- Per confermare il corretto azzeramento, cliccare sull'icona **Misura**  per misurare il bianco; il risultato viene registrato nella prima riga, il valore di assorbanza del bianco dovrà essere quanto più vicino a 0 possibile. Per valori maggiori di 0,01Abs ripetere lo Zero e la Misura;
- Predisporre il campione nel portacelle e cliccare sull'icona **Misura**  ; i valori misurati vengono registrati per riga sulle colonne corrispondenti;
- Ripetere il punto precedente in caso di eventuali prove ripetute e per ogni campione.

Con un doppio click nel campo della colonna **Sample Name** è possibile digitare il nome del campione della riga corrispondente.

Al termine della sessione di prova il foglio di lavoro risulterà compilato con le prove effettuate (Fig.4.4.2-1)

Per salvare la sessione di prova cliccare sull'icona Salva dalla barra degli strumenti oppure da menu **File** → **Save**.

ID	Sample Name	Abs. (440.0nm)	Abs. (465.0nm)	Abs. (546.1nm)	Abs. (590.0nm)	Abs. (635.0nm)
>>> 1	bianco	0.000	0.000	-0.001	0.002	0.000
2	bianco	-0.001	0.000	0.000	0.001	0.000
3	bianco	-0.001	0.000	0.000	0.001	0.000
4	std1	0.262	0.239	0.250	0.291	0.293
5	std1	0.262	0.239	0.250	0.291	0.293
6	std1	0.261	0.239	0.250	0.291	0.293
7	std2	0.537	0.492	0.502	0.555	0.540
8	std2	0.537	0.492	0.502	0.555	0.540
9	std2	0.537	0.492	0.502	0.555	0.540

Figura 4.4-2 Misura Multi-WL

In caso di misure che si considerano errate il programma offre all'utente due funzionalità, accessibili dal menu **Operation** (Fig.4.4.2-2) o dalla barra degli strumenti (Fig.4.4.2-3), una volta selezionata la riga di interesse:

- **Modify:** ripete la misura e sovrascrive i risultati sulla stessa riga;
- **Delete:** Cancella la riga selezionata.



Figura 4.4-3 Modifica/cancella risultato



Figura 4.4-4 Icone modifica/cancella risultato

4.5. Analisi DNA/Proteine Metodi UV (DNA/Protein Analysis)

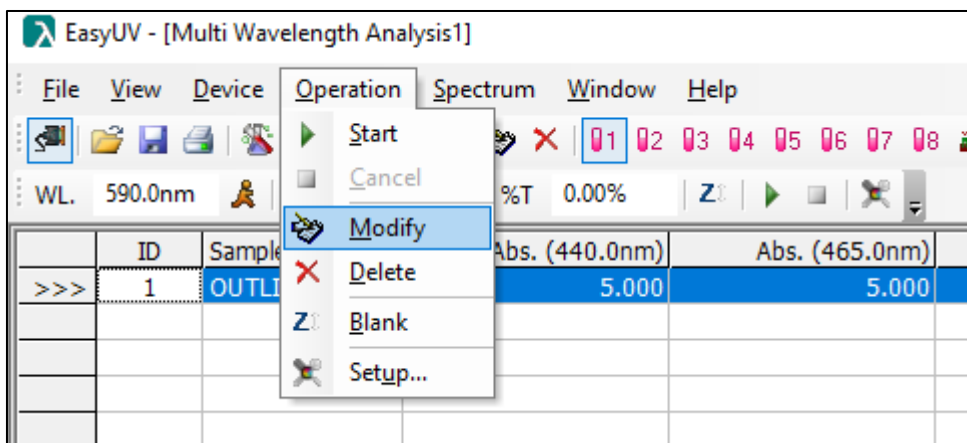
Il programma offre due metodi UV preimpostati per l'analisi DNA/proteine per la determinazione della concentrazione e/o del grado di contaminazione del campione di acidi nucleici da proteine (ratio).

Il foglio di lavoro visualizza una tabella le cui colonne riportano i valori di assorbanza misurati alle lunghezze d'onda impostate, la concentrazione calcolata di Acido nucleico (DNA Conc), la concentrazione di proteine (Protein Conc) ed il rapporto (ratio) tra le assorbanze misurate alla prima lunghezza d'onda e la seconda (Fig.4.5-1)

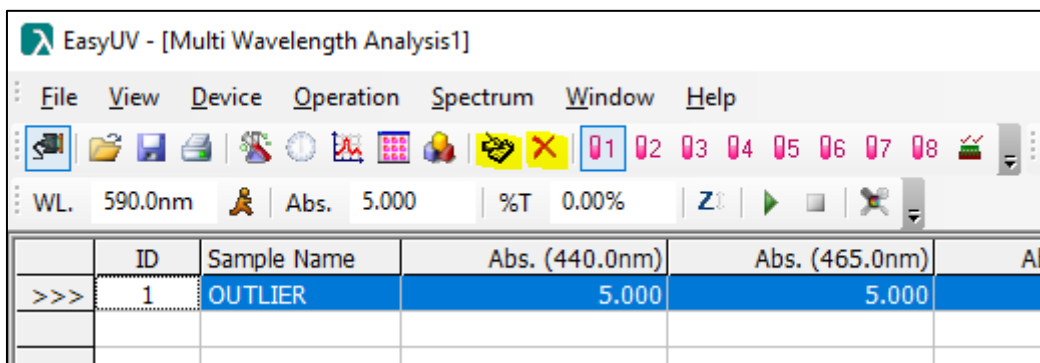

Figura 4.5-1 Foglio di lavoro Analisi DNA/Proteine

4.5.1. Impostazione parametri di misura

Cliccare sull'icona per accedere alla finestra di **Setup** (vedi Fig.4.5.1-1). Impostare i parametri di analisi.

Il programma calcola le concentrazioni con le formule:

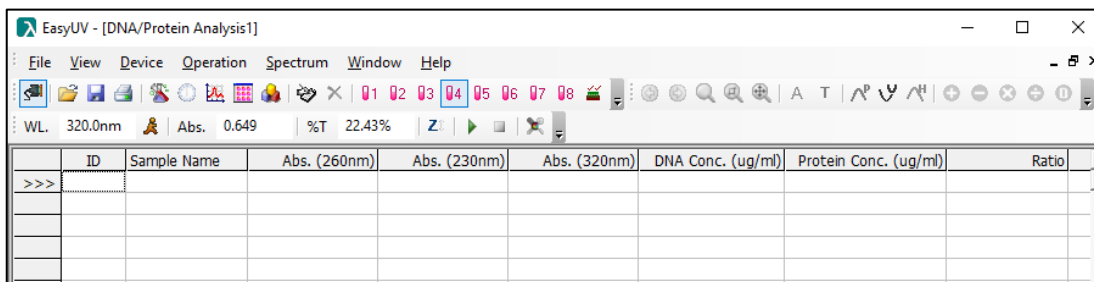
- $c_{DNA} = (A_1 - A_{ref}) \times f_1 - (A_2 - A_{ref}) \times f_2$
- $c_{Protein} = (A_2 - A_{ref}) \times f_3 - (A_1 - A_{ref}) \times f_4$
- $Ratio = \frac{(A_1 - A_{ref})}{(A_2 - A_{ref})}$



Metodo selezionato	Lunghezze d'onda	Coefficienti f _i	Unità di misura
Method 1	WL1 = 260nm WL2 = 280nm Ref = 320 nm (opzionale)	f1= 62.9 f2 = 36.0 f3 = 1552 f4 = 757.3	µg/ml (equivalente a mg/l)
Method 2	WL1 = 260nm WL2 = 230nm Ref = 320 nm (opzionale)	f1= 49.1 f2 = 3.48 f3 = 183 f4 = 75.83	µg/ml (equivalente a mg/l)
User Define	A scelta dell'utente	A scelta dell'utente	A scelta dell'utente

Premere **OK** per confermare.

Figura 4.5-1 Setup Metodi UV DNA/proteine

4.5.2. Misura DNA/proteine

Al termine dell'impostazione dei parametri al punto precedente, il programma è pronto per effettuare le misure.

- Predisporre il bianco nel portacelle e cliccare sull'icona **Zero**  ;
- Per confermare il corretto azzeramento, cliccare sull'icona **Misura**  per misurare il bianco; il risultato viene registrato nella prima riga, il valore di assorbanza del bianco dovrà essere quanto più vicino a 0 possibile. Per valori maggiori di 0,01Abs ripetere lo Zero e la Misura;
- Predisporre il campione nel portacelle e cliccare sull'icona **Misura**  ; i valori misurati vengono registrati per riga sulle colonne corrispondenti, nei campi **Conc** vengono visualizzati i valori di concentrazione calcolati;
- Ripetere il punto precedente in caso di eventuali prove ripetute e per ogni campione.

Con un doppio click nel campo della colonna **Sample Name** è possibile digitare il nome del campione della riga corrispondente.

Al termine della sessione di prova il foglio di lavoro risulterà compilato con le prove effettuate (Fig.4.5.2-1)

Per salvare la sessione di prova cliccare sull'icona Salva dalla barra degli strumenti oppure da menu **File** → **Save**.

ID	Sample Name	Abs. (260nm)	Abs. (230nm)	Abs. (320nm)	DNA Conc. (ug/ml)	Protein Conc. (ug/ml)	Ratio	
>>>	1	bianco	0.000	0.000	0.000	0.000	0.000	/
	2	std1	0.262	0.245	0.102	7.358	14.041	1.119
	3	std2	0.861	0.768	0.329	24.593	40.011	1.212
	4	std3	1.755	1.535	0.647	51.313	78.518	1.248
	5	bianco	0.000	0.000	0.000	0.000	0.000	/
	6	std1	0.261	0.245	0.102	7.309	14.117	1.112
	7	std2	0.862	0.769	0.329	24.639	40.119	1.211
	8	std3	1.758	1.536	0.647	51.456	78.473	1.250
	9	bianco	0.000	0.000	0.000	0.000	0.000	/
	10	std1	0.262	0.245	0.103	7.313	13.934	1.120
	11	std2	0.861	0.769	0.330	24.544	40.087	1.210
	12	std3	1.760	1.535	0.647	51.558	78.139	1.253

Figura 4.5-2 Misura Multi-WL

Premere **OK** per confermare.



Figura 4.6-1 Setup Caratteristiche cromatiche del vino

4.6.2. Misura Caratteristiche cromatiche del Vino

Al termine dell'impostazione dei parametri al punto precedente, il programma è pronto per effettuare le misure.

- Predisporre il bianco nel portacelle e cliccare sull'icona **Zero** ;
- Per confermare il corretto azzeramento, cliccare sull'icona **Misura** per misurare il bianco; il risultato viene registrato nella prima riga, il valore di assorbanza del bianco dovrà essere quanto più vicino a 0 possibile. Per valori maggiori di 0,01Abs ripetere lo Zero e la Misura;
- Predisporre il campione nel portacelle e cliccare sull'icona **Misura** ; i valori misurati vengono registrati per riga sulle colonne corrispondenti, nei campi **Color Intesity (Intensità colorante)** e **Shade (Tonalità)** vengono visualizzati i valori calcolati;
- Ripetere il punto precedente in caso di eventuali prove ripetute e per ogni campione.

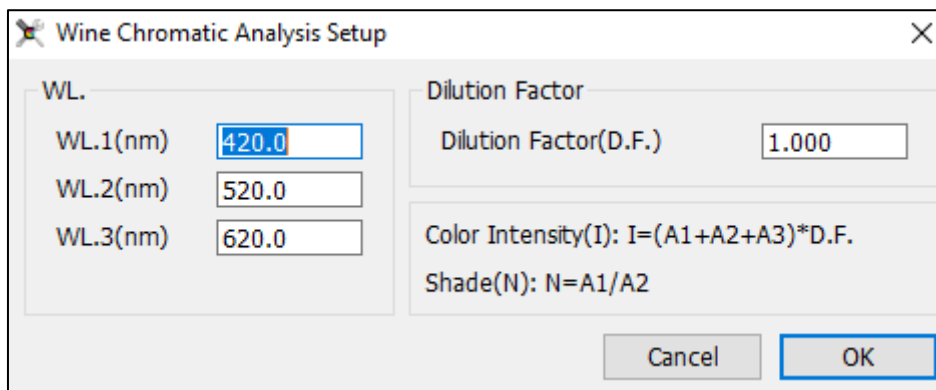
Con un doppio click nel campo della colonna **Sample Name** è possibile digitare il nome del campione della riga corrispondente.

Al termine della sessione di prova il foglio di lavoro risulterà compilato con le prove effettuate (Fig.4.6.2-1).

Per salvare la sessione di prova cliccare sull'icona **Salva** dalla barra degli strumenti oppure da menu **File** → **Save**.

ID	Sample Name	Abs. (420.0nm)	Abs. (520.0nm)	Abs. (620.0nm)	Color Intensity(I)	Shade(N)
1	bianco	0.000	0.000	0.000	0.0	/
2	std1	0.269	0.263	0.288	0.82	1.022814
3	std2	0.558	0.525	0.539	1.622	1.062857
4	std3	0.990	0.964	0.982	2.936	1.026971
5	bianco	0.000	0.000	0.000	0.0	/
6	std1	0.269	0.263	0.289	0.821	1.022814
7	std2	0.558	0.525	0.539	1.622	1.062857
8	std3	0.990	0.965	0.983	2.938	1.025907
9	bianco	0.000	0.000	0.000	0.0	/
10	std1	0.269	0.263	0.289	0.821	1.022814
11	std2	0.558	0.525	0.539	1.622	1.062857
12	std3	0.989	0.964	0.982	2.935	1.025934

Figura 4.6-2 Misura Caratteristiche cromatiche del vino

